

VÝROČNÍ ZPRÁVA

Nemocnice Prachatice, a.s.

2

0

2

3

S důvěrou k nám, spokojeni od nás...



Výroční zpráva 2023 Nemocnice Prachatice, a.s.

3

ÚVODNÍ SLOVO HEJTMANA JIHOČESKÉHO KRAJE	4
ÚVODNÍ SLOVO PŘEDSEDY PŘEDSTAVENSTVA NEMOCNICE	6
1. Vedení nemocnice, statutární orgány	
Představenstvo, DR, Výbor pro audit	8
Základní údaje	9
Vyjádření dle § 21 zák. č. 563/1991	9
Organizační struktura	10
Poradní orgány	11
Předmět činnosti	12
2. Úsek zdravotní péče	
Vedoucí pracovníci	13
Lůžkový fond	15
Základní kapacitní a výkonové ukazatele	16
Lékárna	23
3. Úsek obslužných činností – personalistika	
Průměrné mzdy	25
Počty zaměstnanců	26
4. Úsek obslužných činností – ekonomika	
Náklady, výnosy, hospodářský výsledek	29
Movitý a nemovitý majetek	29
Jednotlivé položky nákladů	29
Jednotlivé položky tržeb	29
Hospodářský výsledek	29
Sociální fond	29
Smluvní vztahy se ZP	30
Stav pohledávek za odběrateli	30
Investice	31
5. Úsek obslužných činností – provoz	
Odd. údržby a techn. odboru, Odd. ústavní kuchyně	35
Odd. úklidu, Odd. ústavní prádelny	37
Dopravní zdravotní služba	38
Bytové hospodářství, Odpadové hospodářství	39
Oddělení recepce	39
Podatelna, Odd. správy majetku a výkaznictví DZS	40
Provozní oddělení, Údržba venkovních ploch	40
Parkování, Medicinální plyny, Heliport	41
Energetika, Voda	43
Ostatní referáty	44
6. Vztah s veřejností	
Pochvaly a stížnosti pacientů	45
Nežádoucí události	46
Projekt Nemocnice ČR	47
7. Akreditace a certifikace	48
Akreditované pracoviště OLM	49
Akreditované pracoviště OKB-H	50
Gynekologicko-porodnické oddělení	52
8. Významné události	54
9. Přehled dárců	66
10. Redakční rada	67
POVINNÉ PŘÍLOHY	69

Slovo hejtmana Jihočeského kraje

4

Milí Jihočeši,
rok 2023 byl pro jihočeské nemocnice po uplynulých letech relativně stabilním rokem bez náročných situací. Bez pandemie, bez masivního příchodu válečných uprchlíků, bez významných nároků na ceny energií. Přes svou zdánlivou stabilitu se ve zdravotnictví objevily nové příležitosti i zásadní výzvy.

Výzvy, které české zdravotnictví a nepochybně i republiková nemocniční síť rozhodně potřebuje. Podzimní nespokojenost mladých lékařů volající po změně českého zdravotnictví, diskuse o udržitelnosti nemocniční sítě, potřeba efektivně využívat dostupné lidské i ekonomické zdroje.

A my opět hledáme cesty, jak pro vás jihočeské nemocniční zdravotnictví nejen udržet, ale nadále zlepšovat.

Jihočeský kraj disponuje optimálně nastavenou sítí nemocnic, potřebné kroky, které vedly k jejich racionalizaci, jsme již před lety udělali. Turbulentní situace ve zdravotnictví nás však nutí neustále vyhodnocovat, promýšlet a realizovat optimální strukturu oborů a jejich rozložení v kraji.



Vedle centralizace vybraných oborů je třeba se dívat na rozložení jihočeských nemocnic optikou dostupnosti a kvality péče. Rovnoměrně dostupné nemocniční služby v kraji musí jít ruku v ruce s kvalitou péče, tedy s určitým počtem prováděných výkonů, patřičnou obložeností a dostatkem erudovaného lékařského i nelékařského zdravotnického personálu. Pro udržení stability a rozvoje jihočeského zdravotnictví je nezbytné reagovat na okolní vývoj, který ovlivňuje chod nemocnic. Mapovat obory, které se budou rozvíjet, ty, které je třeba utlumit či uzavřít, i ty, které je potřeba nově zavést. Jen taková péče přinese kvalitu, bezpečí a jistotu pro pacienty.

Nasazením nových postupů a technologií se mění nároky na lůžkový fond v chirurgii, gynekologii, ortopedii a dalších oborech, zkracuje se délka hospitalizace u akutní péče. Ke zvýšení efektivity jihočeských nemocnic je třeba využít i nových forem poskytování zdravotních služeb jako je přesun části operativy do jednodenní péče. Trend demografického stárnutí obyvatel s výrazným podílem chronicky nemocných je nevyhnutelnou výzvou i příležitostí pro další restrukturalizaci lůžkového fondu směrem k péči rehabilitační, následné a dlouhodobé.

Všem těmto i dalším nárokům se bude muset přizpůsobit struktura poskytovaných služeb nejen v našem kraji. Tyto změny vyžadují strategie, jak efektivněji alokovat zdroje, přizpůsobit péči potřebám starší populace a zvýšit prevenci a zdravotní osvětu. Přestože české zdravotnictví čelí výzvám, existují i mnohé příležitosti pro zlepšení a inovace. Jihočeský kraj se velkou měrou podílí na investičních akcích, koncept stability, rozvoje, ekonomické prosperity i dobré výsledky poskytovaných služeb řadí jihočeské nemocnice ke špičce zdravotnických zařízení v republice. Nestojí na místě, neustále se modernizují, zdokonalují péči, ekonomicky prosperují.

Jihočeské nemocnice vstupují v dobré kondici do dalšího roku s výhledem potřebných změn i nabízených příležitostí. Jsem přesvědčen, že naše nemocnice v nich obstojí.

MUDr. Martin Kuba
hejtman Jihočeského kraje



Úvodní slovo předsedy představenstva

Vážené dámy, vážení pánové,

rád bych Vás na následujících stranách uvedl do běhu času, čísel i událostí, které jsme se za uplynulý rok snažili pro Vás zachytit na následujících stránkách Výroční zprávy Nemocnice Prachatice, a.s. za rok 2023.

Máte možnost se podívat, jak se vyvíjí jednotlivé statistiky, co se nám podařilo realizovat, do čeho jsme investovali čas i prostředky a co nemocnice nabízí za péči a služby pro pacienty nejen z našeho prachatického okresu, ale i z velké části Jihočeského kraje. Současně je vše zachyceno i na fotkách, které často řeknou více než 1000 slov.



Nemocnice i letos hospodařila s kladným výsledkem a prováděla kvalitní zdravotní péči s výrazným nárůstem počtu pacientů zejména v některých oborech. Za to patří velké poděkování všem našim lékařům, farmaceutům, sestřím, laborantům a laborantkám, sanitářům i sanitářkám, THP a IT pracovníkům, recepčním, řidičům, pracovníkům údržby, úklidu, stravování, prádelny, zkrátka všem našim zdravotníkům i nezdravotníkům. Rovněž chci poděkovat lékařům a sestřím ze soukromých ambulancí v okrese, kteří nám v letošním roce pomáhali s lékařskou pohotovostní službou, na které se podíleli, a kteří využívají služby našich laboratoří, lékárny, rentgenu či dalších obslužných provozů.

Za zmínku a zdůraznění jistě stojí fakt, že počet TEP kolene a kyčle se nám podařilo zvýšit z 220 výkonů před pandemií nemoci COVID-19 až na 500 výkonů za rok 2023. Budujeme nový tým a generační obměnu na gynekologicko-porodnickém oddělení. Otevřeli jsme novou kožní ambulanci na 2 dny v týdnu a chystáme novou odbornost klinického farmaceuta pro rok 2024. Aktivně se snažíme oslovit a získat mladé lékaře – absolventy i mladé zdravotní sestry po škole, aby pomohli rozvíjet naši nemocnici a měli prostor učit se od starších kolegů. K tomu mají nejen vybudované zázemí, služební byty, zajímavé finanční ohodnocení, ale i možnost růstu, přístup ke školením, kurzům atd.

Na podzim roku 2023 jsme pořádali soutěž Jihočeská sestřička pro studenty a studentky SZŠ, VOZŠ a ZSF JČU. V dubnu 2024 budeme pořádát akci Medik roku, kdy přivítáme 75 studentů 5.-6. ročníků medicíny z celé ČR. Věříme, že se jim zde zalíbí a nastoupí po škole do prachatické nemocnice. Výborně funguje spolupráce se SZŠ v Českých Budějovicích a s jejím odloučeným pracovištěm v Prachaticích, jejíž studenti oboru praktická sestra u nás maturovali a realizovali svou praxi.

V rámci investiční činnosti byl rok 2023 ve znamení příprav významných projektů. Povedlo se nám vysoutěžit stavbu i přístroj na rozšíření urgentního příjmu o novou magnetickou rezonanci. Ta se začala stavět v březnu 2024 a bude do konce tohoto roku dokončena a uvedena do provozu. Dále jsme dokončili projektové dokumentace na FVE na střechách nemocnice a na revitalizaci veřejného prostranství nemocnice. Otevřeli jsme nové zaměstnanecké parkoviště. Mimo to jsme investovali do oprav, koupě nových přístrojů, sanitek a zlepšení vybavení i prostředí nemocnice.

Naše prachatická nemocnice má pevné, nezpochybnitelné a nezastupitelné místo v síti zdravotnických zařízení v Jihočeském kraji a je jen na nás, na lidech, co v ní pracujeme, jak ji budeme rozvíjet.

Ing. Michal Čarvaš, MBA
předseda představenstva
Nemocnice Prachatice, a.s.



1. Statutární orgány

Představenstvo

Složení představenstva:

Předseda: Ing. Michal Čarvaš, MBA
Členové: MUDr. Roman Čerkl, Mgr. Miroslav Gros,
Mgr. Petr Studenovský, MUDr. Jiří Holan, MBA

Dozorčí rada

Složení dozorčí rady:

Předsedkyně: Mgr. Dagmar Růckerová
Místopředsedkyně: RNDr. Jana Krejsová
Členové: Daniela Jilečková, PaedDr. Jan Klimeš, Ing. Martin Malý,
Václav Müller, Ludmila Pánková, Hana Pěstová,
Mgr. Bc. Zuzana Švambergová

Výbor pro audit

Složení výboru pro audit:

Předseda: doc. Ing. Vladimír Králíček, CSc.
Členové: Ing. Lenka Dudová
Ing. Jaroslava Pechová

NEMOCNICE PRACHATICE
NEMOCNICE PRACHATICE a.s.
Zapsaná v obchodním rejstříku vedeném u KS v Č. Budějovicích v oddílu B, vložka 1461
Nebahovská 1015, 383 01 Prachatice,
IČO: 26095165 DIČ: CZ26095165 DIČ pro účely DPH: CZ699005400
Bankovní spojení: Moneta Money Bank Prachatice, č.ú.: 175609387/0600
telefon: 388 600 111, fax: 388 600 184/173, e-mail: nempt@nempt.cz, ID DS: 5zpcf7c
www.nempt.cz, www.facebook.com/nempt

Zpráva Dozorčí rady za rok 2023

Dozorčí rada v souladu se svým postavením kontrolního orgánu společnosti na svých jednáních v průběhu roku 2023 dohlížela na výkon působnosti představenstva a uskutečňování činnosti společnosti. V roce 2023 se sešla na čtyřech zasedáních, z toho jedno zasedání bylo mimořádné s hlasováním per rollam. Vždy byla usnášeníschopná.

Dozorčí rada průběžně sledovala činnost společnosti a klíčová rozhodnutí představenstva společnosti a vedení nemocnice a zabývala se podněty svých členů. Dozorčí radě byly představenstvem a managementem poskytovány materiály a informace nezbytné pro výkon její činnosti v souladu s právními předpisy a stanovami.

Dozorčí rada se na svých zasedáních zaměřila především na:

- hospodaření společnosti a nakládání s majetkem společnosti,
- poskytování zdravotní péče a řízení její kvality ze strany představenstva a vedení společnosti,
- investiční akce společnosti, plány investic, dotační projekty a programy,
- průběh výběrových řízení,
- personální situaci v nemocnici,
- změny a úpravy organizační a řídicí struktury společnosti,
- schválení stanov společnosti, kolektivní smlouvy, mzdové směrnice, pojistné smlouvy managementu společnosti a zřízení výboru pro audit,
- rozvojové a koncepční projekty směrem k představenstvu společnosti,
- další záležitosti, vyplývající ze stanov a obecně platných právních předpisů.

Dozorčí rada na svém jednání projednala výsledky hospodaření společnosti za rok 2023 a přezkoumala roční účetní závěrku, ověřenou auditorskou společností AUDIT ONE s.r.o. Praha.

Dozorčí rada vyslovila souhlas s tím, že účetní závěrka společnosti za rok 2023 podává ve všech ohledech věrný a poctivý obraz aktiv, závazků, vlastního kapitálu a finanční situace společnosti Nemocnice Prachatice, a.s. ke dni 31. 12. 2023 a doporučila valné hromadě schválit účetní závěrku společnosti za účetní období roku 2023.

Dozorčí rada prověřila zprávu o vztazích mezi ovládající osobou a osobami ovládanými stejnou ovládající osobou vypracovanou představenstvem a prohlašuje, že ze strany dozorčí rady nejsou vůči této zprávě žádné výhrady.

Dozorčí rada rovněž projednala představenstvem předložený návrh představenstva na rozdělení výsledku hospodaření za účetní období roku 2023. Dozorčí rada doporučuje valné hromadě návrh na rozdělení zisku schválit.

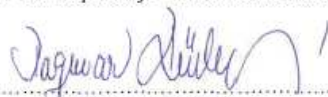
Mgr. Dagmar Růckerová

Předsedkyně Dozorčí rady Nemocnice Prachatice, a.s.

Základní údaje

<u>Datum vzniku a zápisu:</u>	30. září 2005
<u>Spisová značka:</u>	B 1461 vedená u Krajského soudu v Českých Budějovicích
<u>Obchodní firma:</u>	Nemocnice Prachatice, a.s.
<u>Sídlo:</u>	Nebahovská 1015, Prachatice II, 383 01 Prachatice
<u>Identifikační číslo:</u>	260 95 165
<u>Právní forma:</u>	Akciová společnost
<u>Předmětem podnikání je:</u>	<ul style="list-style-type: none">- poskytování zdravotních služeb- hostinská činnost- podnikání v oblasti nakládání s nebezpečnými odpady- výroba, obchod a služby neuvedené v přílohách 1 až 3 ŽL- prodej kvasného lihu, konzumního lihu a lihovin

Vyjádření dle § 21 zák. č. 563/1991 Sb., o účetnictví

Vývoj účetní jednotky předpokládáme stejný jako v roce 2023. Finanční plán na rok 2024 je vyjádřen plánovaným ziskem 15 tis. Kč (plánované celkové náklady 641 255 tis. Kč a plánované celkové výnosy 641 270 tis. Kč).

Účetní jednotka nemá pobočku ani jinou část obchodního závodu v zahraničí.

Při nakládání s odpady se nemocnice řídí platnou legislativou, zejména zákonem č. 185/2001 Sb., o odpadech v platném znění a navazujícími prováděcími předpisy. Z nich vychází i Provozní řád odpadového hospodářství nemocnice. Na likvidaci odpadů spolupracuje nemocnice s těmito firmami: WASTECH a.s., Technické služby Prachatice, s.r.o., EKO-PF s.r.o. a Sběrné suroviny Prachatice.

V otázkách pracovně právních vztahů se nemocnice řídí zákoníkem práce a navazující kolektivní smlouvou v aktuálním znění, včetně dodatků na dobu neurčitou. Součástí kolektivní smlouvy je mzdová směrnice. Úroveň pracovně právních vztahů i péči o zaměstnance a jejich rozvoji je věnována trvalá pozornost.

V účetním období 2023 společnost nevyvíjela žádnou aktivitu v oblasti výzkumu a vývoje.

Společnost v roce 2023 nenabyla žádné akcie ani vlastní podíly.

Společnost nemá žádné investiční nástroje ani jiná obdobná aktiva či pasiva.



Významné události, které nastaly po rozvahovém dni

Jestliže finanční plánování bylo v roce 2023 ovlivněno zejména negativními prognózami ohledně vývoje cen vstupů s důrazem na energetickou krizi, pak do rozpočtu roku 2024 promlouvá gradující personální krize ve zdravotnictví.

Novela zákoníku práce přijatá před koncem roku 2023 a zejména zavedení další dohodnuté práce přesčas ve zdravotnictví totiž způsobila velkou míru nevole a otevřela otázku zajištění provozu nemocnic s přihlédnutím k oprávněným zájmům zdravotníků na volný čas. Výsledkem vyjednávání lékařů s Ministerstvem zdravotnictví bylo zavedení max. 24 hodinových směn s následným povinným odpočinkem v délce 22 hodin a také navýšení tarifních mezd lékařů a farmaceutů od ledna 2024 pro zaměstnance v platové sféře. Nemocnice Prachatice, a.s. promítla toto navýšení i do své mzdové politiky a počítá tak s nárůstem osobních nákladů o cca 9,5 % oproti předchozímu roku.

Zdravotní pojišťovny se zavázaly zohlednit rostoucí mzdy v nové úhradové vyhlášce a zvýšit tak platby za poskytnutou zdravotní péči.

Na základě výše uvedených skutečností počítá Nemocnice Prachatice, a.s. i v roce 2024 s vyrovnaným hospodařením.

Vládní konsolidační balíček a výkon české ekonomiky ovlivňují příjmy z pojistného, zatímco výdaje pojišťoven jsou dány úhradovou vyhláškou. Výsledkem je nárůst deficitu na základním fondu zdravotní péče. Pojišťovny ve svých zdravotně pojistných plánech již v mnoha případech kalkulují s příjmy nižšími než náklady na zdravotní služby. Toto je i případ Vojenské zdravotní pojišťovny, která se dostala do finančních obtíží a odsunula doplatky z vyúčtování zdravotní péče roku 2022 až na konec roku 2024. I přesto však nepředpokládáme výraznější ohrožení naší platební schopnosti.

Dá se předpokládat, že nedostatek personálu se postupně začne stávat hlavním hybatelem změn ve zdravotnictví. Očekává se větší tlak na organizaci práce a efektivní využití času na specializované činnosti. Začíná se také více hovořit o zúžení sítě poskytovatelů lůžkových zdravotních služeb a redukci malých nemocnic.

Vedení společnosti zvážilo potenciální dopady výše uvedených skutečností na své aktivity a podnikání a dospělo k závěru, že nemají významný vliv na předpoklad neomezené doby trvání podniku. Vzhledem k tomu byla účetní závěrka k 31. 12. 2023 zpracována za předpokladu, že společnost bude nadále schopna pokračovat ve své činnosti.

Poradní orgány

- ❖ porada vedoucích pracovníků
- ❖ porada vedoucích sester
- ❖ komise

Pro kvalitu:

předseda: Mgr. Monika Bělohlávková
 členové: Bc. Ivana Čížková,
 Mgr. Markéta Kubová, Marie Pešlová

Škodová:

předseda: Jan Švík, MBA
 členové: Ing. Lenka Vávrová,
 Bc. Ivana Čížková

Investiční:

předseda: MUDr. Roman Čerkl
 členové: Jiří Brázda, Bc. Ivana Čížková,
 Ing. Lenka Vávrová, Zdeněk Kott

Likvidační:

předseda: Jan Švík, MBA
 členové: Zdeněk Kott, Petr Svoboda

Léková:

předseda: Mgr. Miroslav Gros
 členové: MUDr. Lenka Pěstová,
 MUDr. Vladimír Tišler,
 MUDr. Eva Bžochová,
 MUDr. Monika Kunová

Etická:

předseda: MUDr. Eva Pauchová
 členové: MUDr. Zdeněk Krátký,
 MUDr. Irena Čerklová,
 MUDr. Petr Růžička,
 Bc. Ivana Čížková

Transfuzní:

předseda: MUDr. Jaroslava Ambrožová
 členové: MUDr. Petr Růžička,
 MUDr. Lenka Viličková

Organizační struktura

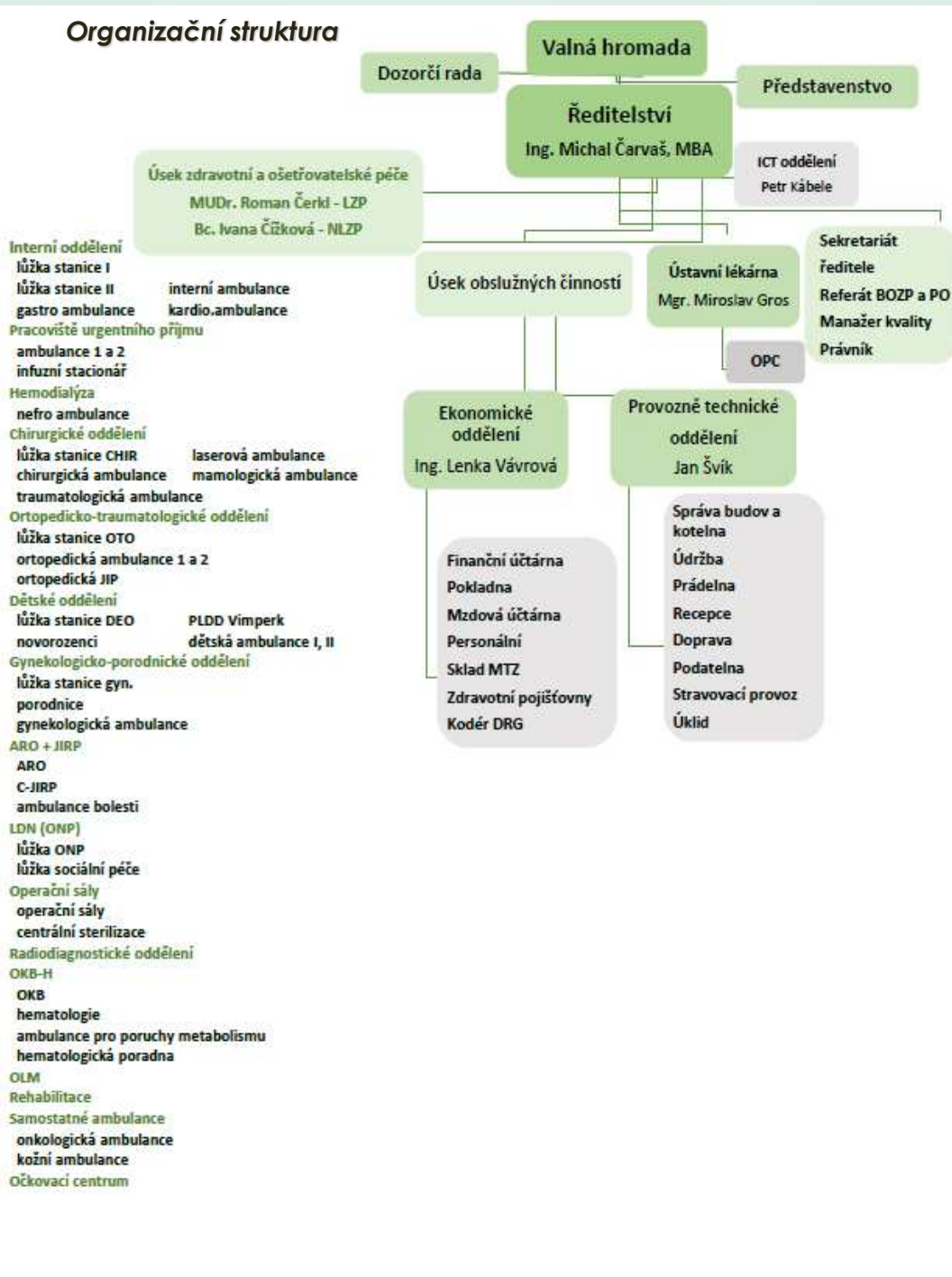

Předmět činnosti

Hlavní

12

Předmětem hlavní činnosti Nemocnice Prachatice, a.s. je poskytování zdravotní péče v souladu s koncepcemi jednotlivých oborů.

Zdravotní péče je poskytována v těchto oborech a odbornostech:

Lůžková péče

Akutní lůžková zdravotní péče je poskytována na 146-ti lůžkách čtyř základních oborů:

- dětském a novorozeneckém
- gynekologicko-porodnickém
- chirurgickém
- interním

a dále na:

- centrální jednotce intenzivní a resuscitační péče (C-JIRP)
- a ortopedicko – traumatologickém oddělení.

Neakutní péče je zajišťována na 27-ti lůžkách oddělení následné péče (ONP, LDN).

Komplementární péče

- Anesteziologicko-resuscitační oddělení
- Centrální operační sály a sterilizace
- Oddělení klinické biochemie a hematologie
- Oddělení lékařské mikrobiologie
- Radiodiagnostické oddělení
- Rehabilitace

Lékárna

- Oddělení přípravy cytostatik

Ambulantní péče

- Ambulance bolesti
- Ambulance pro zákroky laserem
- Dětská ambulance + PLDD Vimperk
- Dermatologická ambulance
- Gastroenterologická ambulance
- Gynekologická ambulance
- Hematologická ambulance
- Hemodialyzační středisko
- Chirurgická ambulance
- Interní ambulance
- Kardiologická ambulance
- Mamologická ambulance
- Metabolická ambulance
- Nefrologická ambulance
- Onkologická ambulance
- Ortopedická ambulance
- Traumatologická ambulance
- Urgentní příjem

Vedlejší

Předmětem vedlejší činnosti Nemocnice Prachatice, a.s. je:

Pronájem nemovitostí bez poskytování jiných než základních služeb s pronájmem spojených, uskutečňování vzdělávání podle vzdělávacích programů schválených MZ, a to v rozsahu rozhodnutí o udělení nebo prodloužení akreditace, zajišťování praktické výuky studentů a žáků ve spolupráci s vysokými školami a středními školami zdravotnického zaměření.



Úsek zdravotní péče
vedoucí úseku ZP:
vedoucí ošetrovatelské péče:

Prim. MUDr. Roman Čerkl
Bc. Ivana Čížková

13

Vedoucí pracovníci

ODDĚLENÍ	Primář / vedoucí lékař/ vedoucí farmaceut	Vedoucí sestra/ vedoucí laborantka
ANEST.-RESUSCITAČNÍ, JIRP	MUDr. Petr Růžička	ARO: Blanka Fafejtová JIRP: Božena Jarošová
COS + STERILIZACE	MUDr. Zdeněk Krátký	Žaneta Nováková
DĚTSKÉ	MUDr. Lenka Pěstová	Šárka Hečková
GYNEKOLOGICKO-PORODNICKÉ	MUDr. Vladimír Študent	Bc. Martina Zavřelová
HEMODIALÝZA	MUDr. Eva Pauchová	Jana Dlábková
CHIRURGICKÉ	MUDr. Vladimír Tišler	Jana Valentová
INTERNÍ	MUDr. Lenka Viličková	I.: Mgr. Markéta Kubová II.: Květoslava Nejedlá
LÉKÁRNA	Mgr. Miroslav Gros	Marie Šanderová
ODDĚLENÍ LÉČEBNÉ MIKROBIOLOGIE	MUDr. Eva Bžochová	Daniela Jilečková
OKB-H	MUDr. Jaroslava Ambrožová	Iveta Sýkorová
ONP (LDN)	MUDr. Irena Čerklová	Marie Pešlová
ORTOPEDICKO-TRAUMATOLOGICKÉ	MUDr. Martin Stárek	Marie Kahudová
RADIODIAGNOSTICKÉ	MUDr. Roman Čerkl	Bc. Milada Šifterová
REHABILITAČNÍ		Zuzana Láchová

Management nemocnice

ODDĚLENÍ/POZICE	Vedoucí pracovník
Vedoucí ekonomického oddělení	Ing. Lenka Vávrová
Vedoucí provozně technického oddělení	Jan Švík, MBA
Hlavní sestra nemocnice	Bc. Ivana Čížková
Manažerka kvality	Mgr. Monika Bělohávková
Vedoucí oddělení ICT	Petr Kábele





Úsek zdravotní péče

Lůžkový fond

15

2022

ODDĚLENÍ	Plán lůžek	Oš. dny kapacita	Oš. dny skuteč.	Využití %	Počet pacientů	Prům. oš. doba
interní	51	18 615	14 579	78,32	1 988	7,33
chirurgické	24	8 760	4 167	47,57	899	4,64
ortopedicko-traumatologické	20	7 300	5 892	80,71	1 025	5,75
gynekologicko-porodnické	20	7 300	1 825	25	446	4,09
dětské	13	4 745	2 790	58,8	795	3,51
novorozenecké	9	3 285	844	25,69	183	4,61
CELKEM	137	50 005	30 097	60,19	5 336	5,64
JIP	9	3 285	2 541	77,35	399	6,37
ÚHRNEM	146	53 290	32 638	61,25	5 735	5,69
LDN/ONP	25	9 125	3 067	33,61	123	24,93

2023

ODDĚLENÍ	Plán lůžek	Oš. dny kapacita	Oš. dny skuteč.	Využití %	Počet pacientů	Prům. oš. doba
interní	51	18 615	9 353	50,24	1 516	6,17
chirurgické	24	8 760	4 297	49,05	1 008	4,26
ortopedicko-traumatologické	20	7 300	6 217	85,16	1 004	6,19
gynekologicko-porodnické	20	7 300	1 742	23,86	502	3,47
dětské	13	4 745	2 344	49,4	664	3,53
novorozenecké	9	3 285	720	21,92	170	4,24
CELKEM	137	50 005	24 673	49,34	4 864	5,07
JIP	9	3 285	2 635	80,21	435	6,06
ÚHRNEM	146	53 290	27 308	51,24	5 299	5,15
LDN/ONP	27	9 125	6 414	70,29	219	29,29

Plnění lůžkového fondu - rozdíl 2022/2023

ODDĚLENÍ	Počet ošeffovacích dnů	Počet pacientů
Interní	-5 226	-472
chirurgické	130	109
ortopedicko-traumatologické	325	-21
gynekologicko-porodnické	-83	56
dětské oddělení	-446	-131
novorozenecké	-124	-13
CELKEM	-5 424	-472
JIP	94	36
ÚHRNEM	-5 330	-436
LDN	3 347	96

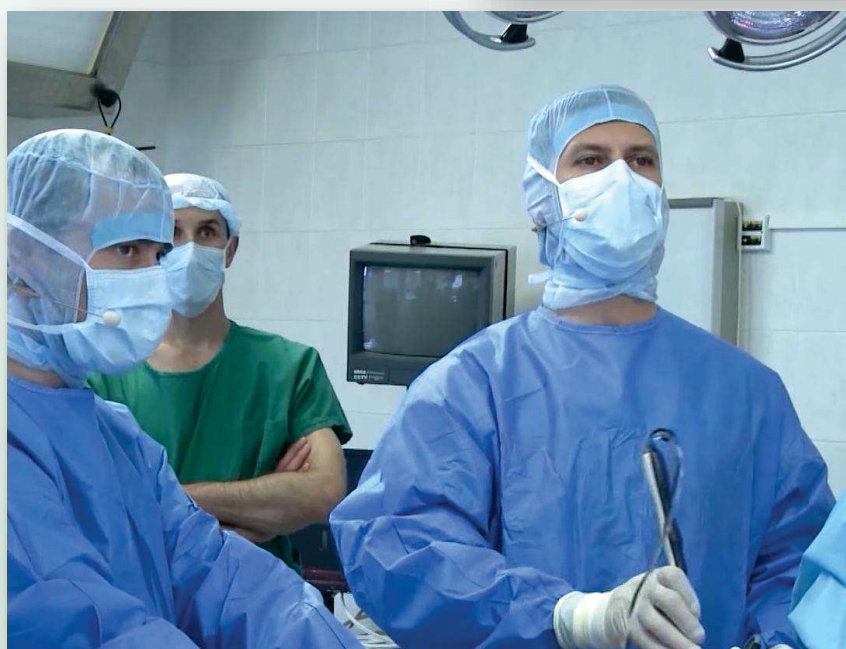

Statistika obložnosti lůžek od roku 2019 - 2023

16

ODDĚLENÍ	2019		2020		2021		2022		2023							
	Počet lůžek	obložnost v %	Počet pacientů	Prům. oš. doba	Počet pacientů	Prům. oš. doba	Počet pacientů	Prům. oš. doba	Počet pacientů	Prům. oš. doba						
INTERNÍ	51	75,05	2 331	5,99	70,17	2 198	5,94	86,32	2 189	7,34	78,32	1 988	7,33	50,24	1 516	6,17
CHIRURGICKÉ	24	47,39	912	4,55	45,51	880	4,53	50,32	887	4,97	47,57	899	4,64	49,05	1 008	4,26
ORTOP-TRAUMAT.	20	65,07	944	5,03	55,55	734	5,52	44,03	613	5,24	80,71	1 025	5,75	85,16	1 004	6,19
GYN-PORODNICKÉ	20	30,45	560	3,97	27,01	479	4,12	27,56	506	3,98	25,00	446	4,09	23,86	502	3,47
DĚTSKÉ	13	56,80	699	3,86	34,50	415	3,94	43,65	570	3,63	58,80	795	3,51	49,40	664	3,53
NOVOROZENECKÉ	9	34,09	258	4,36	28,65	196	4,8	28,40	222	4,24	25,69	183	4,61	21,92	170	4,24
CELKEM	137	57,81	5 703	5,07	51,30	4 902	5,23	57,41	4 987	5,76	60,19	5 336	5,64	49,34	4 864	5,07
JIP	9	89,04	519	5,64	81,98	443	6,08	84,23	459	6,03	77,35	399	6,37	80,21	435	6,06
ÚHRNEM	146	59,74	6 222	5,12	53,20	5 345	5,3	59,06	5 446	5,78	61,25	5 735	5,69	51,24	5 299	5,15
ONP	27	78,82	141	51,01	65,02	160	37,08	25,32	107	21,59	33,61	123	24,93	70,29	219	29,29

ODDĚLENÍ	Počet lůžek	OBLOŽNOST					POČET PACIENTŮ					PRŮMĚRNÁ OŠETŘOVACÍ DOBA				
		2019	2020	2021	2022	2023	2019	2020	2021	2022	2023	2019	2020	2021	2022	2023
INTERNÍ	51	75,05	70,17	86,32	78,32	50,24	2 331	2 198	2 189	1 988	1 516	5,99	5,94	7,34	7,33	6,17
CHIRURGICKÉ	24	47,39	45,51	50,32	47,57	49,05	912	880	887	899	1 008	4,55	4,53	4,97	4,64	4,26
ORTOP-TRAUMAT.	20	65,07	55,55	44,03	80,71	85,16	944	734	613	1 025	1 004	5,03	5,52	5,24	5,75	6,19
GYN-PORODNICKÉ	20	30,45	27,01	27,56	25,00	23,86	560	479	506	446	502	3,97	4,12	3,98	4,09	3,47
DĚTSKÉ	13	56,80	34,50	43,65	58,80	49,40	699	415	570	795	664	3,86	3,94	3,63	3,51	3,53
NOVOROZENECKÉ	9	34,09	28,65	28,40	25,69	21,92	258	196	222	183	170	4,36	4,8	4,24	4,61	4,24
CELKEM	137	57,81	51,30	57,41	60,19	49,34	5 703	4 902	4 987	5 336	4 864	5,07	5,23	5,76	5,64	5,07
JIP	9	89,04	81,98	84,23	77,35	80,21	519	443	459	399	435	5,64	6,08	6,03	6,37	6,06
ÚHRNEM	146	59,74	53,20	59,06	61,25	51,24	6 222	5 345	5 446	5 735	5 299	5,12	5,3	5,78	5,69	5,15
ONP	27	78,82	65,02	25,32	33,61	70,29	141	160	107	123	219	51,01	37,08	21,59	24,93	29,29

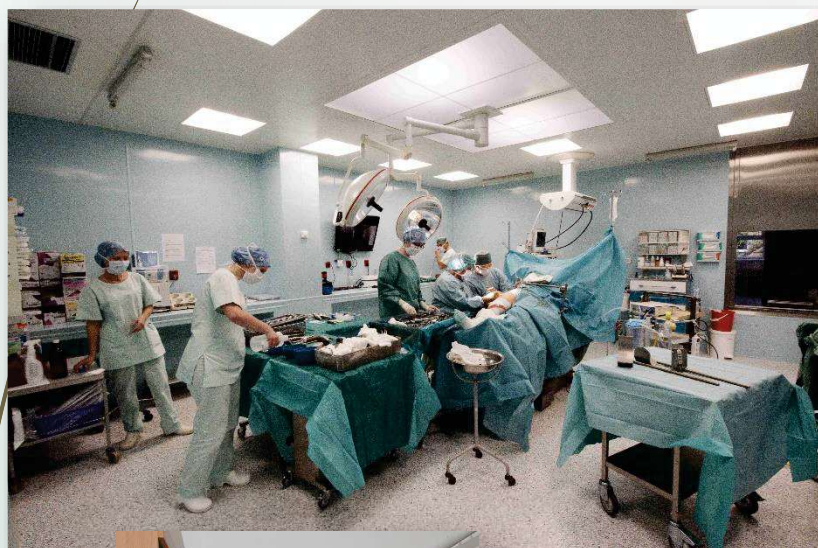

Srovnání počtu pacientů za roky 2020 - 2023

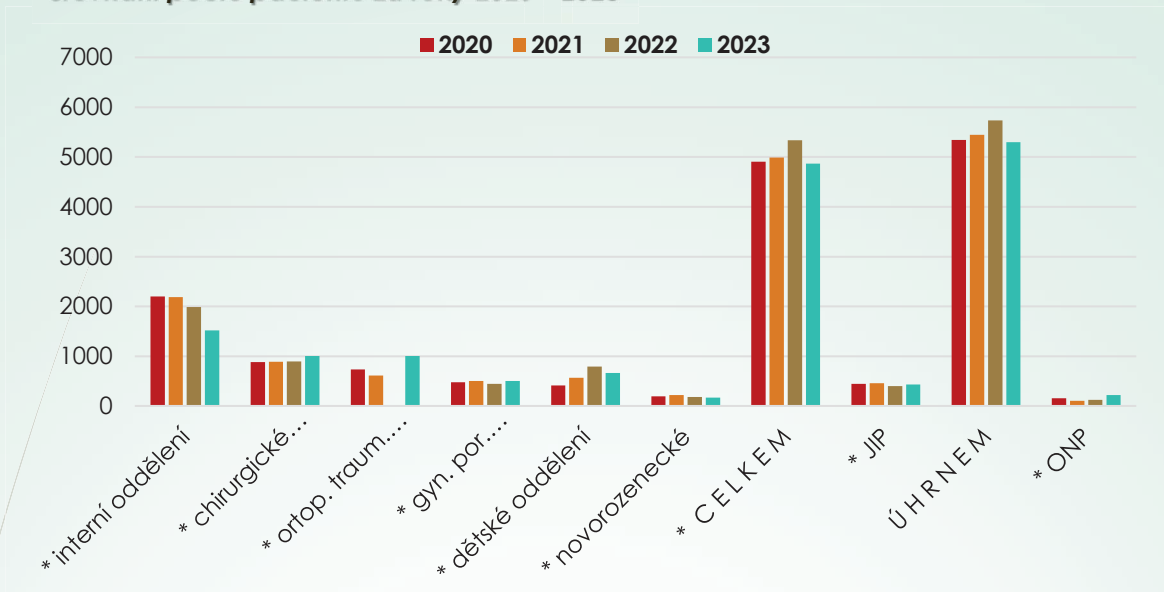

ODDĚLENÍ	2020	2021	2022	2023
interní	2 198	2 189	1 988	1 516
chirurgické	880	887	899	1 008
ortopedicko-traumatologické	734	613	1 025	1 004
gynekologicko-porodnické	479	506	446	502
dětské oddělení	415	570	795	664
novorozenecké	196	222	183	170
CELKEM	4 902	4 987	5 336	4 864
JIP	443	459	399	435
ÚHRNEM	5 345	5 446	5 735	5 299
LDN	160	107	123	219

Mapa spádové oblasti pacientů v hospitalizační a ambulantní péči za všechny zdravotní pojišťovny v roce 2023:

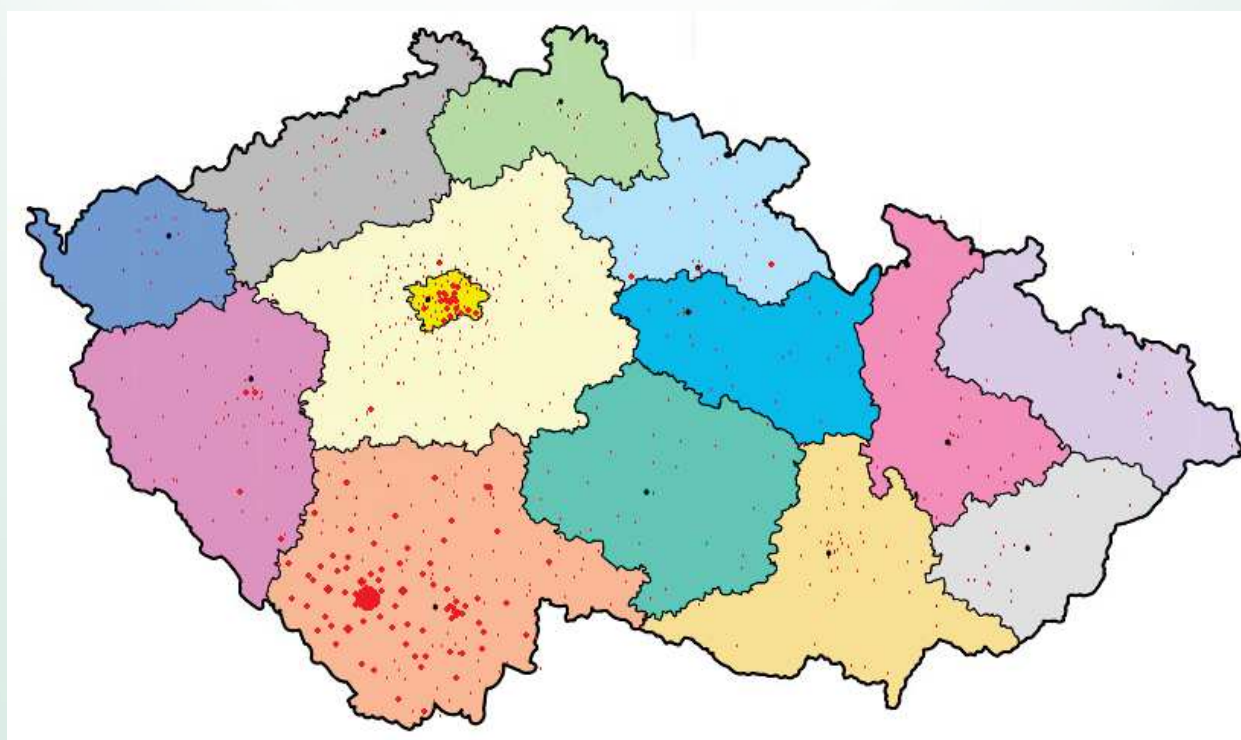

Výroční zpráva 2023 Nemocnice Prachatice, a.s.

18

V roce 2023 Nemocnice Prachatice opět meziročně navýšila objem své činnosti. To se dá krásně demonstrovat na ukázkách provedených výkonů v meziročním srovnání na třech vybraných odděleních. Gynekologicko-porodnické oddělení meziročně (mezi lety 2022 a 2023) navýšilo počet výkonů na více než dvojnásobek. Největší počet výkonů, které meziročně vzrostly, jsou laparoskopické a torakoskopické výkony, dilatace děložního hrdla nebo kyretáž děložního hrdla.

Chirurgické oddělení meziročně navýšilo počet výkonů o deset procent. I zde nejvíce rostl počet výkonů laparoskopických a torakoskopických, dále pak ošetření zlomenin a operace kýly. Počty výkonů významně rostly také na ortopedicko-traumatologickém oddělení. Celkový počet výkonů meziročně vzrostl o třicet dva procent. Nejčasněji prováděnými výkony byly totální endoprotézy. Totálních endoprotéz kolenního kloubu a totálních endoprotéz kyčelního kloubu jsme udělali celkem pět set. Třetí nejčastěji uskutečněný ortopedický výkon byla složitá artroskopie.

Základní kapacitní a výkonové ukazatele

ODDĚLENÍ	Operační výkony	2021	2022	2023
Chirurgické/Traumatologické	laparoskopie	163	233	270
	ostatní operační výkony	771	939	931
Ortopedické	TEP celkem	170	361	523
	ostatní operační výkony	265	395	440
Gynekologicko-porodnické	laparoskopie	44	69	222
	ostatní operační výkony	422	383	706
CELKEM		1 835	2 380	3 092

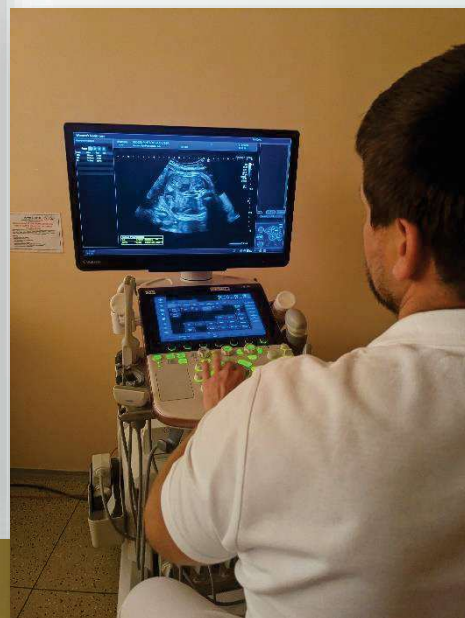

Ambulantní péče

19

POČET VYŠETŘENÍ	2019	2020	2021	2022	2023
ambulance bolesti	1 315	1 138	1 179	1 122	1 223
dermatologie	0	0	0	0	1 617
dětská ambulance	2 611	1 726	2 002	3 301	4 410
dětská ambulance Vimperk	0	0	726	2 026	2 390
gastroenterologie	2 615	2 373	2 523	2 596	2 818
gynekologická ambulance	3 667	3 072	3 354	3 529	4 627
hematologická poradna	666	588	513	896	1 045
hemodialýza	5 174	5 756	6 347	6 020	6 364
chirurg. ambulance	18 793	12 112	11 920	13 855	14 209
interní ambulance	6 240	10 212	4 246	5 401	5 478
kardiologie	4 155	4 024	4 966	5 400	5 520
lipidová poradna	678	632	633	588	596
LPS	1 200	831	882	1 355	1 519
nefrologie	909	851	772	863	1 062
onkologie	2 945	3 000	2 789	3 082	3 125
ortopedie	5 824	5 050	5 207	6 986	7 393
rehabilitační lékař	1 172	953	1 166	733	718
traumatologie	1 032	882	721	776	701
urgentní příjmová ambulance	0	5 772	7 196	8 904	8 136

URGENTNÍ PŘÍJEM	2023
urgentní příjem	2 277
interní příjmová ambulance	184
gynekologická příjmová ambulance	169
chirurgická příjmová ambulance	5 506
CELKEM urgentní příjem	8 136

KARDIOLOGIE	2023
SONO kardiio	1 592
kardiologická ambulance	3 452
funkční diagnostika a ergonomie	476
CELKEM kardiologie	5 520



Srovnání ambulantní péče za 2019 - 2023

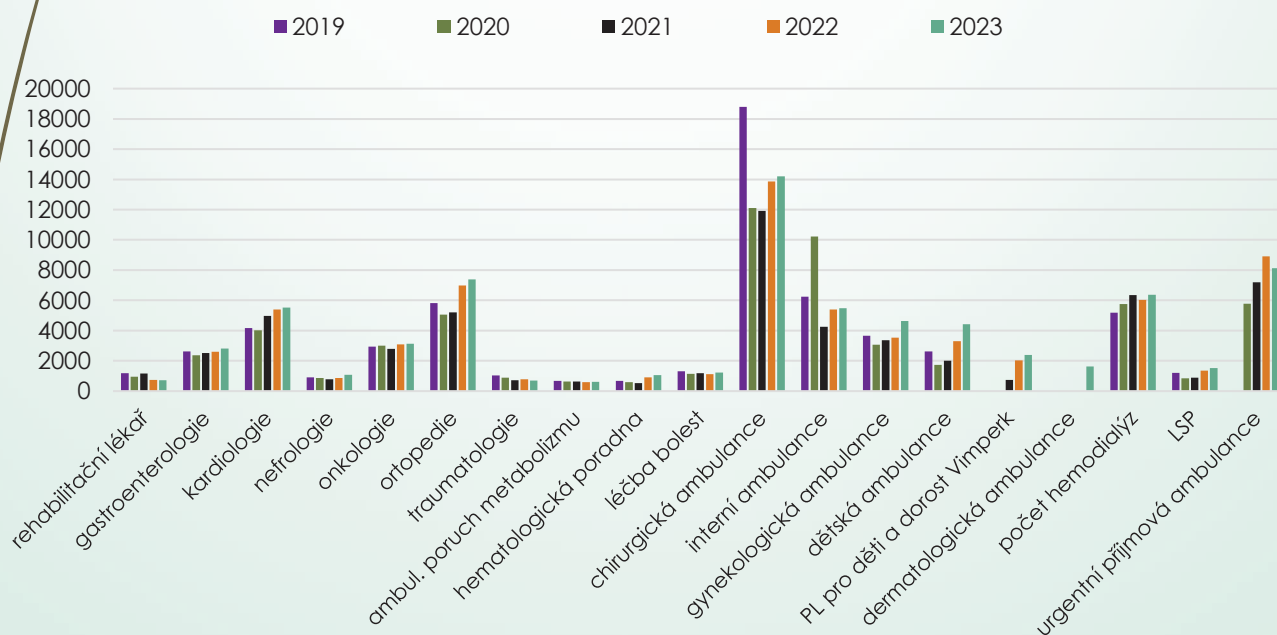

Komplement

20

KOMPLEMENT	VÝKONY	2019	2020	2021	2022	2023
OKBH	biochemie	1 841 793	1 693 116	1 907 543	2 005 171	2 031 831
	autotranfuze	160	125	82	245	306
Mikrobiologie		78 249	69 909	95 519	88 266	72 896
RDO	CT celkem	4 568	4 398	5 177	5 879	7 503
	z toho CT plicní screening					106
	Sonografie	17 970	15 180	17 270	18 298	17 748
	RTG	36 139	31 298	35 531	36 129	38 579
	lokalizace prsních lézí	23	20	23	18	19
ARO	anestezie celkem	1 865	1 578	1 567	2 820	3 152
	spinální bloky	489	441	362	890	918

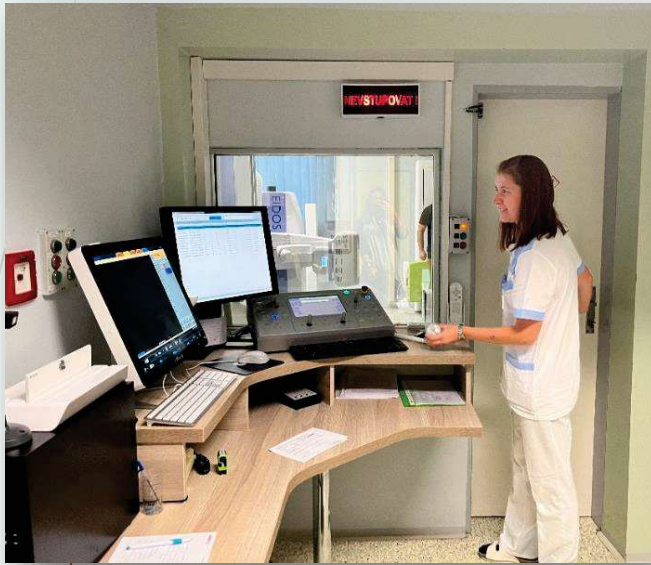

PORODY/ÚMRTÍ	2020	2021	2022	2023
Počet porodů	199	222	186	192
Počet úmrtí	294	325	262	206

Průměrný věk zemřelých pacientů	2020	2021	2022	2023
MUŽI	73,56	73,74	73,10	75,34
ŽENY	79,36	78,26	80,30	78,16



Úsek zdravotních pojišťoven:

Ing. Pavlína Nováková

Porovnání rozložení pacientů v nemocnici dle věku za 2022 a 2023:

21

2022

2023

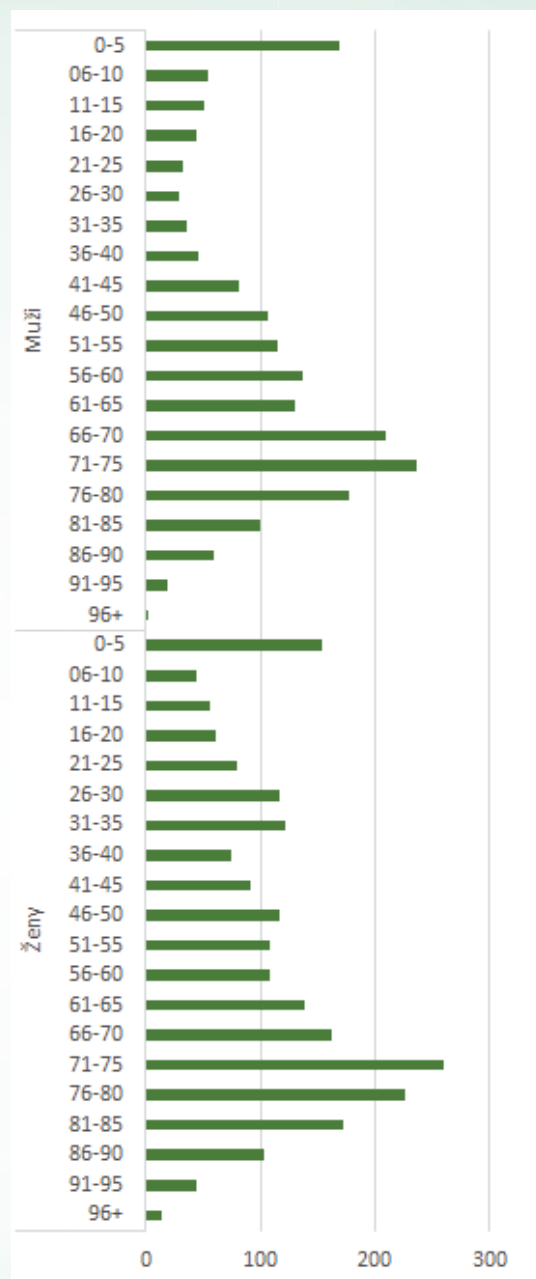
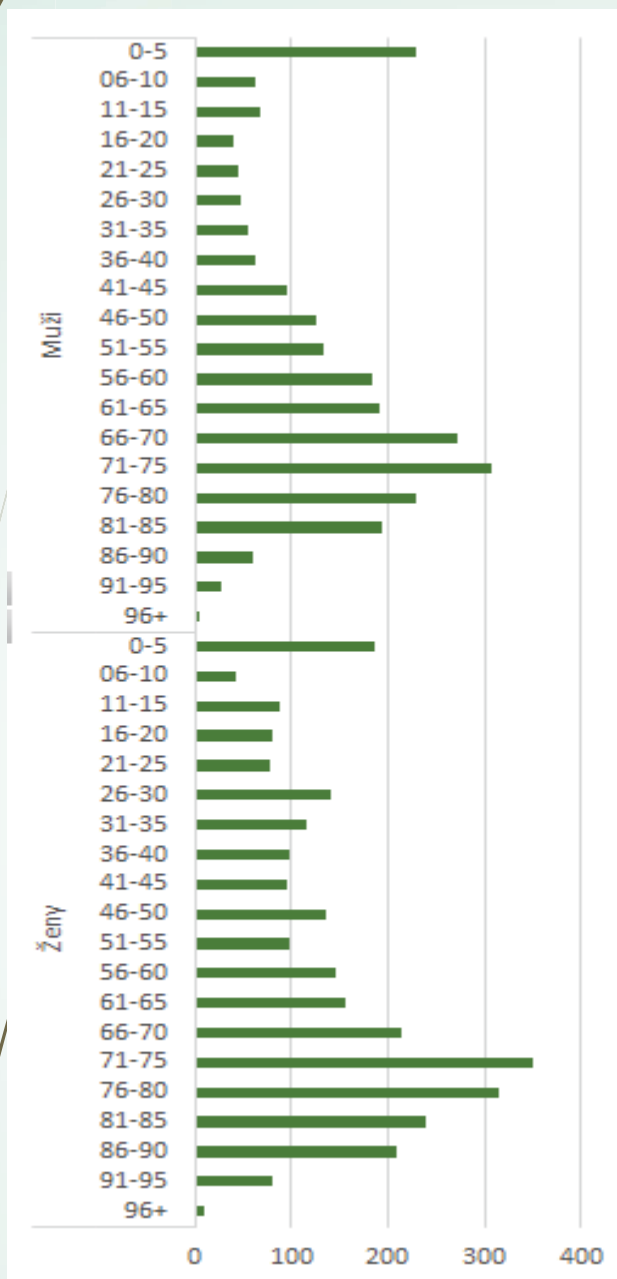

Struktura hospitalizovaných pacientů podle zdravotních pojišťoven:

Kód ZP	2020	2021	2022	2023	Podíl počtu poj. v %
111 VZP	3 199	3 223	3 357	2 548	62
201 VoZP	630	589	734	507	12
205 ČPZP	288	323	339	272	7
207 OZP	213	190	173	126	3
209 ZP Škoda	0	2	3	1	0
211 ZPMV	684	695	708	637	16
213 BRP	8	2	2	1	0
CELKEM	5 022	5 024	5 316	4 092	100

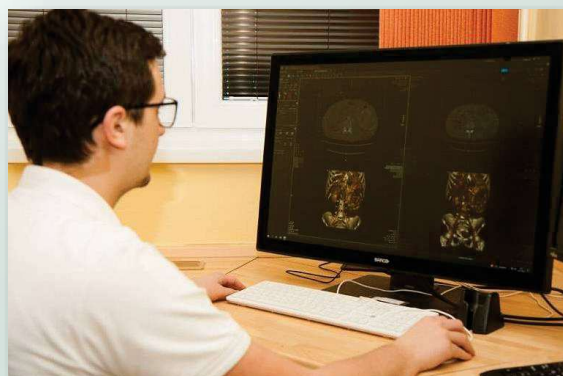

Top „40“ operačních diagnóz v roce 2023

Kód dg	Název	Počet
M171	Jiná primární gonartróza	224
M161	Jiná primární koxartróza	173
M170	Primární gonartróza, oboustranná	81
M2322	Porucha menisku způs.star.poran.; zadní roh vnitř.menisku	70
D259	Leiomyom dělohy NS	66
R104	Jiná a neurčená břišní bolest	64
S7200	Zlomenina krčku kosti stehenní; zavřená	61
M160	Primární koxartróza, oboustranná	52
N840	Polyp těla děložního	47
Z470	Následná péče zahr.vynět.kost.dlah.n.jiných vnitř.fixačních pomůcek	47
N879	Dysplázie hrdla děložního NS	46
N950	Postmenopauzální krvácení	45
K409	Jednostranná n.neurč. tříselná kýla bez neprůchodnosti n.gangrény	42
D27	Nezhoubný novotvar vaječniku	36
I7021	Ateroskleróza končetinových tepen, s gangrénou	30
M6534	Skákavý prst [trigger finger]; ruka	29
O049	Lékařský potrat; úplný n.neurčený bez komplikací	28
O820	Plánovaný císařský řez	27
O021	Zamlklý (nevypuzený) potrat	26
T840	Mechanická komplikace vnitřní kloubní protézy	26
N921	Nadměrná a častá menstruace s nepravidelným cyklem	25
I839	Žilní městky dolních končetin bez vředu nebo zánětu	25
K358	Akutní apendicitida, jiná a nespecifikovaná	25
K429	Pupeční kýla bez neprůchodnosti nebo gangrény	24
N841	Polyp hrdla děložního	22
Z305	Dohled nad (nitroděložním) antikoncepčním prostředkem	20
N872	Těžká cervikální dysplázie nezařazená jinde	19
K800	Kámen žlučníku s akutním zánětem žlučníku (cholecystitidou)	18
C504	ZN - horní zevní kvadrant prsu	18
C56	Zhoubný novotvar vaječniku	17
M2320	Porucha menisku způs.star.poraněním; mnohočetné lokalizace	15
O800	Spontánní porod záhlavím	14
K802	Kámen žlučníku bez cholecystitidy	14
N979	Ženská neplodnost NS	14
D170	Nezh.lipomat.novotvar kůže a podkožní tkáně hlavy, obličeje a krku	13
K641	Hemoroidy druhého stupně	12
M674	Ganglion	12
M2332	Jiné poruchy menisku; zadní roh vnitř.menisku	10
S7210	Petrochanterická zlomenina; zavřená	10
M6543	Tendosynovitida	10

Top „40“ hospitalizačních diagnóz v roce 2023

Kód dg	Název	Počet
M171	Jiná primární gonartróza	202
M161	Jiná primární koxartróza	168
Z380	Jediné dítě, narozené v nemocnici	166
I500	Měštnavé selhání srdce	164
N390	Infekce močového ústrojí	128
K409	Jednostranná tříselná kýla	78
O800	Spontánní porod záhlavím	75
M170	Primární gonartróza, oboustranná	67
M2322	Porucha menisku	67
J189	Pneumonie	67
I481	Přetrvávající fibrilace síní	66
K802	Kámen žlučníku bez cholecystitidy	63
J209	Akutní bronchitida	55
J440	Jiná chronická obstrukční plicní nemoc	50
S7200	Úrazový pneumotorax; neotevřená rána	49
I7021	Ateroskleróza končetinových tepen, s gangrénou	49
M160	Primární koxartróza, oboustranná	48
S0600	Povrchní poranění jiných částí hlavy	47
Z470	Následná péče zahrnující vynětí dlah	42
K800	Kámen žlučníku s akutním zánětem žlučníku	38
J441	Chronická obstrukční plicní nemoc s akutní exacerbací	37
A099	Gastroenteritida a kolitida neurčeného původu	36
K358	Akutní apendicitida, jiná a nespecifikovaná	35
E86	Snížení objemu plazmy nebo extracelulární tekutiny	35
I10	Esenciální (primární) hypertenze	32
J128	Jiná virová pneumonie	31
J208	Akutní bronchitida	31
I214	Akutní subendokardiální infarkt myokardu	29
I501	Selhání levé komory	28
N10	Akutní tubulo-intersticiální nefritida	26
N47	Hypertrofie předkožky, fimóza a parafimóza	26
K429	Pupeční kýla bez neprůchodnosti nebo gangrény	26
S7210	Petrochanterická zlomenina zavřená	25
S000	Povrchní poranění vlasové části hlavy	25
K30	Funkční dyspepsie	25
R104	Jiná a neurčená břišní bolest	23
O820	Plánovaný císařský řez	22
I839	Žilní městky dolních končetin	22
Z034	Pozorování pro podezření na infarkt myokardu	21
N23	Neurčená renální kolika	21



Lékárna

Vedoucí lékárny: Mgr. Miroslav Gros

23

Nemocniční lékárna je zařízením lékárenské péče s odbornými pracovišti. Poskytuje komplexní lékárenskou péči jak oddělením a ambulancím nemocnice, tak i pacientům a široké veřejnosti nebo privátním zdravotnickým zařízením.

V rámci lékárny jsou zřízena tři odborná pracoviště:

- Odborné pracoviště pro přípravu sterilních léčivých přípravků s obsahem cytotoxických látek
- Odborné pracoviště pro přípravu medicínálních plynů v rozsahu přípravy medicínálního vzduchu
- Odborné pracoviště pro poskytování lékových informací

Pro oddělení a ambulance nemocnice zajišťuje lékárna kompletní zásobování léky a zdravotnickým materiálem, připravuje dle jejich potřeb individuálně připravované léčivé přípravky a dezinfekční roztoky, připravuje infuzní roztoky cytostatik a provádí poradenskou a konzultační činnost. Jeden z farmaceutů dokončil v roce 2023 specializaci v oboru klinické farmacie a poskytované poradenství bylo možno rozšířit i o tuto oblast. Další důležitou činností prováděnou směrem k nemocnici je optimalizace farmakoekonomiky. V této oblasti spolupracuje lékárna s obchodním oddělením holdingu Jihočeské nemocnice, a.s. a všemi lékárnami jihočeských nemocnic. Kooperace spočívá ve společném vyhledávání veřejných zakázek na léčiva a zdravotnické prostředky, výstupem z ní je i Pozitivní list společný pro všechny jihočeské nemocnice. O jeho dodržování se lékárna aktivně zasazuje. V rámci společné komunikace si jednotlivé lékárny vypomáhají i se zajištěním hůře dostupného sortimentu nebo se spotřebováním nevyužitelných zásob.

Pro pacienty a další zákazníky provádí lékárna výdej léčivých přípravků na recepty, výdej a prodej enterální výživy, zdravotnických prostředků, ortopedických, stomických a inkontinenčních pomůcek a také prodej doplňků výživy a léčebné kosmetiky, zdravotní obuvi atd. Provádíme a zajišťujeme přípravu širokého spektra individuálně připravovaných léčivých přípravků, včetně sterilních lékových forem s antimikrobní přísadou. Součástí lékárenské péče pro veřejnost je i poskytování poradenské činnosti pod certifikací ČLnK v oblastech: Podpora ve snižování hmotnosti, Pomoc při odvykání kouření, Řešení lékových problémů a Poradenství a péče o pacienty s Alzheimerovou chorobou.

Ke zvyšování tržeb využívá lékárna několik marketingových nástrojů. Jedním z nich je akční program a leták, který je veřejnosti prezentován prostřednictvím webových stránek, sociálních sítí a televizí v čekárnách. Přibližně jednou za tři týdny se akční nabídka aktualizuje. Kromě toho vydává lékárna Zákaznické karty, na základě kterých je jejich majitelům poskytována sleva na doplňkový sortiment a léky nehrazené ze zdravotního pojištění. Dalším marketingovým nástrojem k podpoře prodeje byla nabídka bezplatného výjezdu z parkoviště v areálu nemocnice. Vedení nemocnice se shodlo na jejím ukončení ke konci roku 2023 z důvodu nízké efektivity.

Přibližně od podzimu 2022 se Česká republika potýká s nedostatkem a sníženou dostupností některých skupin léčiv (antibiotika systémová i lokální, antivertiginoza a mnoho dalších). Personál lékárny věnuje obrovské úsilí objednávání a nakupování tohoto nedostatkového sortimentu. Díky tomu je nemocniční lékárna jako jediná v širokém okolí schopna zajistit dostupnost valné většiny léčiv s omezenou dostupností jak pro oddělení nemocnice, tak i pro pacienty z řad veřejnosti. Tato skutečnost pozitivně formuje veřejné vnímání nemocniční lékárny jako schopného a spolehlivého poskytovatele lékárenské péče a odráží se i na postupném nárůstu jejich tržeb. Přispívá k němu i vysoká míra vzdělání farmaceutického personálu, jeho kvalitní profesní vystupování, citlivý přístup a snaha o uspokojení potřeb pacientů a vyřešení všech případných lékových problémů. To vše se odráží v nárůstu tržeb lékárny oproti roku 2022 o 28 %, nárůstu počtu vydaných receptů o 30 %, počtu vydaných poukazů za zdravotnické prostředky o 7 % i v doručených pochvalách personálu lékárny. Pozitivní vývoj zaznamenává i počet individuálních příprav v laboratoři, jejich počet se zvýšil o 31,5 % oproti roku 2022. Důvodem toho je neochota veřejných lékáren zabývat se přípravou léčiv v laboratoři, a naopak ochota a snaha farmaceutických asistentek nemocniční lékárny zajistit i tento druh zdravotnické péče, která je historicky spojena s lékárenstvím.

Všichni zdravotničtí pracovníci lékárny dbají na udržení vysoké úrovně své odbornosti, plní podmínky profesních organizací na celoživotní vzdělávání, tři farmaceuti mají dosaženou specializaci v oboru nemocniční lékárenství, tři v oboru praktické lékárenství a jeden v oboru klinická farmacie. Neustálé vzdělávání vnímají jako základní princip udržení vysoké úrovně profesního přístupu a nutnost pro předávání validních informací pacientům při expedici, zdravotnickému personálu v rámci poradenství i široké veřejnosti formou přednášek.

Preskripce dle plátce v roce 2023

POJIŠŤOVNA	RECEPTY		POUKAZY	
	Kód ZP	Množství	Kč	Množství
111	38 845	15 456 014	4 638	1 812 353
201	7 613	3 257 500	982	440 308
205	3 906	1 275 740	453	148 398
207	1 930	499 252	306	128 271
211	9 755	3 898 638	1 194	596 211
CELKEM	62 049	24 387 144	7 573	3 125 540



Česká lékárnická komora

Z rukou lékárníka, s radou odborníka. Ve vaší lékárně.

Zdravotníci ve vaší lékárně

VÝDEJ NA RECEPT



VÝDEJ BEZ RECEPTU



LÉKÁRNÍK (FARMACEUT)

- ✓ má vysokoškolské vzdělání (obor farmacie)
- ✓ odborně vede tým zdravotníků v lékárně
- ✓ vydává léky na recept i bez receptu
- ✓ garantuje pravost léků
- ✓ řeší lékové chyby
- ✓ poskytuje lékové poradenství a zdravotní konzultace
- ✓ připravuje individuální léky
- ✓ vydává zdravotnické prostředky

FARMACEUTICKÝ ASISTENT

- ✓ má vyšší odborné nebo středoškolské vzdělání (obor farmacie)
- ✓ objednává a přijímá léky a zajišťuje jejich správné uchování
- ✓ vydává léky bez receptu
- ✓ vydává zdravotnické prostředky, i na poukaz
- ✓ připravuje individuální léky
- ✓ radí pacientům se samoléčbou

www.lekamici.cz
www.farmaceutickyasistent.cz

Více o povolání lékárníka na www.lekarnickekapky.cz





3. Úsek obslužných činností – personalistika

vedoucí ekonomického odd.: Ing. Lenka Vávrová

personalistky: Radka Dvořáková, Mgr. Ing. Jana Horová

Průměrné mzdy za rok 2023

Průměrné hrubé měsíční mzdy (včetně dohod) dle kategorií (v Kč) – srovnání 2021 - 2023

kategorie	2021	2022	2023
lékaři	126 769	137 538	150 942
farmaceuti	65 026	63 641	67 007
JOP - VŠ	* 19 309	* 17 980	32 322
všeobecné sestry, porodní asistentky, dětské sestry	53 245	52 200	52 895
ostatní zdrav. pracovníci nelékaři s odbornou způsobilostí ¹⁾	50 146	48 879	48 750
zdrav. pracovníci nelékaři s odbornou a specializovanou způsobilostí ²⁾	53 835	44 804	38 396
zdrav. pracovníci nelékaři pod odborným dohledem nebo přímým vedením ³⁾	35 384	30 979	31 730
THP	41 610	41 235	43 165
dělníci a provozní pracovníci	26 078	27 611	28 427

1) radiologický asistent, zdravotní laborant, farmaceutický asistent, nutriční terapeut, zdravotnický záchranář, praktická sestra

2) fyzioterapeut, laboratorní asistent, JOP SŠ, zdravotně-sociální pracovník, ergoterapeut

3) ošetřovatel, sanitář, řidič dopravy raněných a nemocných

* průměr je snižován dlouhodobými PN, zkrácenými úvazky, mateřskou a rodič. dovolenou

Vývoj průměrné hrubé mzdy za všechny kategorie
(bez COVID odměn) 2016 - 2023 (v Kč)

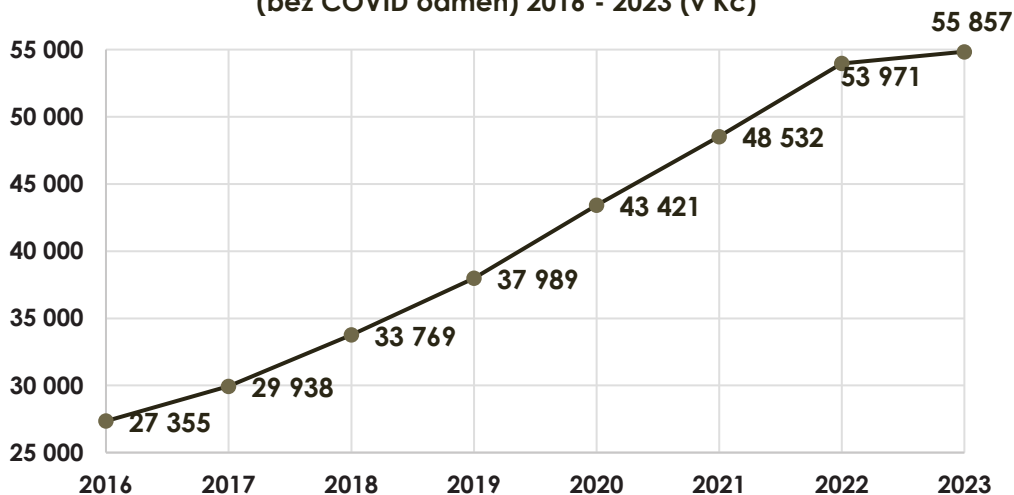

Počty zaměstnanců za rok 2023

Průměrný evidenční počet zaměstnanců přepočtený na úvazky – srovnání 2021-2023

26

kategorie	2021	2022	2023
lékaři	49,12	51,23	49,25
farmaceuti	5	5,51	6
JOP - VŠ	5,18	6,2	3,5
všeobecné sestry, porodní asistentky, dětské sestry	129,44	122,76	125
ostatní zdrav. pracovníci nelékaři s odbornou způsobilostí ¹⁾	35,07	39,85	50,3
zdrav. pracovníci nelékaři s odbornou a specializační způsobilostí ²⁾	11,16	10,33	12,9
zdrav. pracovníci nelékaři pod odborným dohledem nebo přímým vedením ³⁾	53,95	52,92	50,5
THP	36,54	37,98	41,3
dělníci a provozní pracovníci	74,37	72,84	72,8
CÉLKEM	399,83	399,62	411,55

1) radiologický asistent, zdravotní laborant, farmaceutický asistent, nutriční terapeut, zdravotnický pracovník, praktická sestra

2) fyzioterapeut, laboratorní asistent, JOP SŠ, zdravotně-sociální pracovník, ergoterapeut

3) ošetřovatel, sanitář, řidič dopravy raněných a nemocných

Struktura zaměstnanců v roce 2023 podle pohlaví (stav k 31.12.)

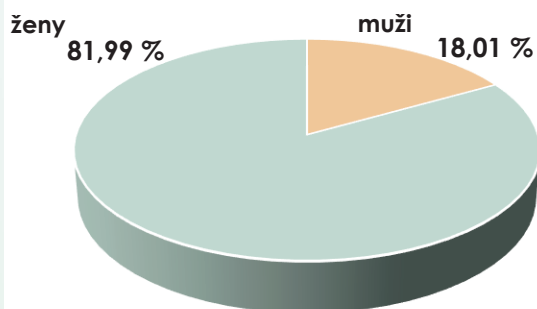

Počet fyzických osob k 31. 12. 2023

ukazatel	evidenční počet	evidenční počet přepočtený
Fyzické stavy celkem	452	411,55
- z toho ženy	365	331,8
- z toho mladiství do 18 let	0	0
- z toho osoby OZP	28	23,65
- z toho osoby OTZP	1	0,4
- z toho pracující důchodci	68	52,95
- z toho zdravotníci	335	296,55
- z toho pedagogové	0	0
- z toho dělníci	74	72,8
- z toho THP	42	41,3
- z toho cizinci	21	18,95
Mimo evidenční stav celkem	31	29,5
- z toho MD a DMD	31	29,5
- ostatní	0	0

Srovnání počtů vzniku a rozvázání pracovního poměru u jednotlivých kategorií za roky 2022 – 2023 ukazuje následující tabulka:

kategorie	nástup 2022	výstup 2022	nástup 2023	výstup 2023	
lékaři	10	10	8	4	1) radiologický asistent, zdravotní laborant, farmaceutický asistent, nutriční terapeut, zdravotnický záchranář,
farmaceuti	1	0	0	0	
JOP - VŠ	2	1	1		
všeobecné sestry, porodní asistentky, dětské sestry	11	7	9	6	
ostatní zdrav. pracovníci nelékaři s odbornou způsobilostí ¹⁾	8	3	9	6	2) zdravotnický záchranář, praktická sestra fyzioterapeut, laboratorní asistent, JOP SŠ, zdravotně-sociální pracovník, ergoterapeut
zdrav. pracovníci nelékaři s odbornou a specializační způsobilostí ²⁾	3	1	5	2	
zdrav. pracovníci nelékaři pod odborným dohledem nebo přímým vedením ³⁾	10	9	8	10	3) ošetřovatel, sanitář, řidič dopravy raněných a nemocných
THP	3	3	2	2	
dělníci a provozní pracovníci	9	11	7	8	
CELKEM	57	45	49	38	

Od října 2023 nabízí prachatická nemocnice studentům 6. ročníků lékařských fakult možnost získat stipendium 10 000 Kč měsíčně po dobu až 12 měsíců výměnou za uzavření pracovní smlouvy s Nemocnicí Prachatice, a.s. po ukončení studia.

Délka setrvání v pracovním poměru je trojnásobná době vyplácení stipendia, což studentům umožní absolvovat v naší nemocnici vzdělávání v základním kmeni, které obvykle trvá 30 měsíců. Do stipendijního programu se mohou studenti zapojit i v průběhu studia 6. ročníku, a to na základě písemné žádosti.

Aktuálně největší poptávku po doplnění personálních stavů řeší gynekologicko-porodnické oddělení a oddělení interní péče. Gynekologicko-porodnické oddělení prošlo před nedávnem velkou generační obměnou. V roce 2023 na něj nastoupil nový primář MUDr. Vladimír Študent, který má v plánu oddělení posunout výrazně dopředu.

Nejvíce se tento záměr projevuje v porodnické části oddělení. „Moc mě těší, že k nám začínají jezdit rodit ženy i z jiných okresů, a že si práci celého mého týmu moc cení. Pravdou ale je, že oddělení potřebujeme personálně posílit,“ sdělil primář gynekologicko-porodnického oddělení MUDr. Vladimír Študent.

Nemocnice roste, proto stále běží kampaně na nábor nejen zdravotnického personálu. Nemocnice Prachatice, a.s. ve spolupráci s externím dodavatelem spustí začátkem roku 2024 celorepublikovou náborovou kampaň <https://lekaremnasumave.cz>, která má přivést nové lékařské kolegy jak z řad absolventů vysokých škol, tak také zkušené odborníky z praxe. Pokud máte zájem pracovat i vy ve stabilní společnosti a pomáhat lidem, kontaktujte personální oddělení prachatické nemocnice (personalni@nempt.cz).



Výroční zpráva 2023 Nemocnice Prachatice, a.s.

28

Nemocnice Prachatice, a.s. zajišťuje v souladu se svými potřebami další odborné vzdělávání svých zaměstnanců.

Umožňuje prohlubování, zvyšování a doplňování kvalifikace a účast zaměstnanců na vzdělávacích akcích za účelem zachování či zvyšování jejich odbornosti.

Přehled počtu zaměstnanců za jednotlivé kategorie podle dosaženého vzdělání (fyzický počet zaměstnanců):

kategorie	VŠ - Mgr. Ing.	absolvent	po kmeni	se specializací
lékař	68	15	8	45
farmaceuti	6	0	3	3
JOP - VŠ	7	5	0	2
CELKEM	81	20	11	50

	základní	nižší bez výučního listu	nižší s výučním listem	maturitní obor	vyšší odborné	VŠ - bakalář	VŠ - Mgr. Ing.	CELKEM za kategorie
všeobecné sestry, porodní asistentky, dětské sestry	0	0	0	92	26	32	9	159
ostatní zdravot. pracovníci nelékaři s odbornou způsobilostí	0	0	0	36	2	15	4	57
zdrav. pracovníci nelékaři s odbor. a specializační způsobilostí	0	0	0	6	9	3	0	18
zdrav. pracovníci nelékaři pod odborným dohledem nebo přímým vedením	1	5	30	14	0	0	1	51
THP	0	0	5	27	0	3	7	42
dělníci a provozní pracovníci	17	3	43	12	0	0	0	75
CELKEM	18	8	78	187	37	53	21	
CELKEM ZA VŠECHNY KATEGORIE								483

4. Úsek obslužných činností – ekonomika

vedoucí finanční účetní: Ing. Lenka Vávrová

29

Jednotlivé položky nákladů a tržeb za 2020 – 2023 (v tis. Kč)

Jednotlivé položky nákladů (v tis. Kč)	2020	2021	2022	2023
Léky	15 250	30 180	28 571	19 149
Krev	3 719	4 612	4 376	5 383
SZM	51 142	63 092	55 206	65 262
Ostatní nákupy	13 317	14 510	15 519	17 319
Plyn, el. energie, voda	9 103	7 666	12 636	13 785
Prodané zboží	30 769	33 179	40 615	52 655
Opravy	6 812	8 180	9 571	10 088
Ostatní služby	12 139	13 152	14 052	15 414
Osobní náklady	286 372	344 192	349 766	368 618
Odpisy + zůstatková cena	20 719	22 813	23 909	24 783
Ostatní	6 065	17 247	-3 135	2 023
NÁKLADY CELKEM	455 407	558 823	551 086	594 479

Jednotlivé položky tržeb (v tis. Kč)	2020	2021	2022	2023
Tržby VZP	240 537	307 260	306 730	330 725
Tržby ostatních zdravotních pojišoven	114 341	151 604	165 388	163 748
Tržby za prodané zboží	36 701	39 687	48 811	62 552
Ostatní hlavní činnost	5 155	6 156	5 223	7 018
Nájemné	2 992	2 940	3 416	4 039
Stravné	3 168	3 203	3 897	4 330
Ostatní	45 836	43 624	11 375	14 500
Dotace zřizovatele	9 500	5 601	5 604	6 257
Regulační poplatky	1 182	1 247	1 653	2 340
TRŽBY CELKEM	459 412	561 322	552 097	595 509

Movítý a nemovítý majetek (v tis. Kč)

Movítý a nemovítý majetek (brutto hodnoty v tis. Kč, vždy k 31.12.)	2021	2022	2023
Nemovítý majetek	461 820	467 129	481 100
- z toho bñdovy a stavby	457 985	463 294	477 265
Movítý majetek	225 606	234 217	243 645
- z toho - hmotný	206 131	209 371	219 069
- nehmotný	9 950	10 149	10 232
- drobný	9 525	8 243	7 305
Oceňovací rozdíly k nabytému majetku	4 115	4 115	4 115
Nedokončený DHM	1 324	2 339	2 924
Poskytnuté zálohy na DHM	27	0	0

Hospodářský výsledek 2023 a jeho rozdělení

HOSPODÁŘSKÝ VÝSLEDEK (v Kč)	k 31.12.2023
Hospodářský výsledek před zdaněním	650 298,09
Daň ze zisku splatná	0
Odložená daň	-379 394,47
Hospodářský výsledek k rozdělení	1 029 692,56
Rozdělení zisku – přiděl rezervnímu fondu	51 484,63
- přiděl sociálnímu fondu	308 907,77
- krytí neuhrazené ztráty minulých let	0
- nerozdělený zisk minulých let	669 300,16

Náklady, výnosy, hospodářský výsledek (v tis. Kč)

ROK	výnosy	INDEX	náklady	INDEX	HV
2020	459 412	118,97	455 407	118,12	4 005
2021	561 322	122,18	558 823	122,71	2 499
2022	552 097	98,36	551 086	98,62	1 011
2023	595 509	107,86	594 479	107,87	1 030

Sociální fond 2023

ZDROJE	tis. Kč
Stav k 01. 01. 2023	164
Příděl ze zisku roku 2022	152
Splátky sociálních půjček	95
Příspěvky na příměstský nemocniční dětský tábor	107
PLATBY DO SOC. FONDU CELKEM	354
Čerpání - koncerty, večírky, den dětí	133
- sociální půjčky	10
- příměstský dětský tábor	137
- EDENRED benefiční program	41
ČERPÁNÍ CELKEM	321
ZŮSTATEK k 31. 12. 2023	197

Smluvní vztahy se zdravotními pojišťovnami



NÁZEV ZDRAVOTNÍ POJIŠŤOVNY	VÝNOSY (v Kč)	PODÍL NA VÝNOSECH (v %)
Česká průmyslová ZP	25 333 523,00	5
Oborová ZP zaměstnanců bank a pojišoven	14 885 069,00	3
Pojišťovna VZP, a.s.	143 760,00	0
Revírní bratrská pokladna, ZP	24 968,00	0
Vojenská ZP ČR	57 214 793,00	11
VŠEOBECNÁ ZP ČR	330 725 000,00	66
Zaměstnanecká pojišťovna Škoda	132 632,00	0
Zdravotní pojišťovna MV ČR	66 012 822,00	13
Výnosy z hlavní činnosti mimo ZP	7 017 975,00	1
CELKOVÝ SOUČET	501 490 542,00	100

Stav pohledávek vůči zdravotním pojišťovnám (k 31.12. v tis. Kč)

POJIŠŤOVNA	2021	Po lhůtě	2022	Po lhůtě	2023	Po lhůtě
VZP	31 591	0	23 553	-2 230	28 587	0
VoZP	8 536	0	11 517	0	15 029	0
ZPMV	422	0	10 396	0	10 860	0
OZP	1 336	0	1 119	42	1 506	0
ČPZP	1 965	0	2 166	0	2 424	0
Ostatní	3 639	0	34	0	67	0
CELKEM	47 489	0	48 785	-2 188	58 473	0



Investice

Celkový objem investic roce 2023 činil 31 865 tis. Kč, z toho použity:

• Vlastní zdroje ve výši	28 604 tis. Kč
• Kapitál od JČK ve výši	2 849 tis. Kč
• Dar	412 tis. Kč
• Dotace (REACT)	0 tis. Kč

1. Nehmotný majetek

V roce 2023 byly hodnotově nejvýznamnější následující přírůstky nehmotného majetku:

Software

- Rozšíření funkcionalit PACSu	219 tis. Kč
- Rozšíření funkcionalit SW DITT Fons Akord	110 tis. Kč

2. Hmotný majetek

V roce 2023 byly hodnotově nejvýznamnější následující přírůstky hmotného majetku:

Budovy a stavby - v roce 2023 byly zrekonstruovány stávající budovy v hodnotě 13 970 tis. Kč z toho činily:

▪ stavební úpravy obj. č. 22 v tom: ortopedická JIP – 6 853 tis. Kč	7 716 tis. Kč
▪ stavební úpravy provozního parkoviště	2 823 tis. Kč
▪ stavební úpravy obj. č. 21 v tom: Hemodialýza – 1 551 tis. Kč, Gynekologicko-porodnické odd. – 542 tis. Kč	2 630 tis. Kč

Hmotné movité věci a jejich soubory

a) pořízené z vlastních zdrojů:

▪ sanitní vozy – 2 ks	3 328 tis. Kč
▪ pračka hygienická	2 025 tis. Kč
▪ centrální míchání HDS	1 790 tis. Kč
▪ kryostat Leica	736 tis. Kč
▪ konvektomat	614 tis. Kč

b) Pořízené z dotačních prostředků (částky před dotací):

V rámci dotačního titulu REACT výzva č. 98 byl v roce 2023 dodatečně financován nákup zdravotní techniky pro operativní zákroky ve výši 1 597 tis. Kč, který se uskutečnil v předchozích letech.



Prachatická nemocnice rozšířila CJIP a navýšila počty ortopedických operací

V úterý 14. února 2023 se za přítomnosti hejtmána Jihočeského kraje MUDr. Martina Kuby a dalších pozvaných hostů slavnostně otevřel nový intermediální pokoj pro centrální a ortopedickou jednotku intenzivní péče.

Nově vybudovaná OTO JIP má 5 lůžek a její provoz vždy od pondělí do pátku zajišťuje tým sester. Lékařky je centrální OTO JIP zasřešována primářem ortopedického oddělení MUDr. Martin Stárek.

Stavební práce probíhaly ve 2 etapách. V létě 2022 během modernizace operačních sálů došlo k oddělení jednotky intenzivní péče od sálů. V prosinci 2022 a v lednu roku 2023 došlo k dokončení stavebních prací, vzduchotechniky, elektroinstalací, přívodů medicinálních plynů, montáži vybavení atd. Celou stavbu řídila stavební společnost Sabbia Prachatice. Celkové náklady na vybudování zcela nové ortopedické JIP dosáhly výše 7 milionů korun, z toho 1 milion stálo přístrojové vybavení.

Jak zdůraznil předseda představenstva Nemocnice Prachatice, a.s. Ing. Michal Čarvaš, MBA, před covidovou pandemií se v prachatické nemocnici operovalo standardně 6 kloubních náhrad (TEP = totální endoprotéza) týdně a za rok se zvládlo kolem 200 výkonů. Po zklidnění koronavirové situace se tyto operace navýšily nejprve na 8, posléze na 10 týdně a za rok 2022 v Prachaticích odoperovali rekordních 342 TEP operací.

Od března roku 2023 je připravený program na 12 operací endoprotéz týdně a s panem primářem je stanovený cíl překročit 400 operací TEP za celý rok. Tím by se povedlo výrazně snížit čekací dobu, která je dnes kolem 1,5 roku, když máme zhruba 700 pacientů na čekacím listu.



INVESTIČNÍ PLÁN ROKU 2023 SPLNĚN, PLÁN PRO ROK 2024 POČÍTÁ SE STAVEBNÍ PŘÍSTAVBOU PRO ZBRUSU NOVOU MAGNETICKOU REZONANCI

33

Marcela Květoňová, ředitelství nemocnice

Prachatická nemocnice každoročně investuje do stavebních investic a do ostatního dlouhodobého majetku, tedy zejména přístrojů a technologií nemalé finanční prostředky. S velkou podporou Jihočeského kraje i díky úspěšnému využití dotačních projektů se za uplynulých 10 let proinvestovalo téměř 500 mil. Kč a podařilo se provést významnou modernizaci a rozvoj nemocnice. Např. v loňském roce 2022 proběhla z dotačního titulu REACT-EU modernizace přístrojového vybavení za 72 mil. Kč. Prachatická nemocnice tak právem patří mezi moderní zdravotnická zařízení.

Investiční plán Nemocnice Prachatice, a.s. pro rok 2023 počítal s investicemi za téměř 80 miliónů korun. I když některé budou dokončeny až začátkem roku 2024, většina investičních akcí již proběhla. Některé se ale ještě projektují a jsou v přípravě.

Na jaře byla dokončena modernizace zázemí na hemodialyzačním středisku, včetně nového centrálního míchání dialyzačního koncentrátu v hodnotě bezmála 1,8 mil. Kč.

Během letních měsíců proběhly stavební úpravy na dětském, gynekologicko-porodnickém a interním oddělení. Menší stavební rekonstrukce proběhla i na chirurgické ambulanci.

Provozní oddělení obdrželo kromě nového vozu pro svoz laboratorního materiálu i dva zbrusu nové sanitní vozy zn. Ford Transit Custom v celkové částce 3 328 tis. Kč. Jde o vysoce moderní vozidla s pojízdným lůžkem, křeslem a klimatizací pro zajištění maximálního pohodlí pro převážené pacienty a v neposlední řadě i pro řidiče. Prostor kabiny je vybaven protiskluznou dezinfikovatelnou podlahou a obložením, nezávislou klimatizací a topením, tepelnou a hlukovou izolací, držáky kyslíkových lahví, vnitřním osvětlením a dalším vybavením tak, aby byly splněny požadavky současné platné legislativy. Sanitky jsou oproti předchozím vozům prostornější, s výkonnějším motorem, jsou vybaveny pojízdnými nosítky, infarktovým křeslem i nezávislým topením v prostoru pro pacienty. Hlavně ale dostaly nový kabát – krásný grafický design, který na první pohled zaujme šumavskou grafikou a o vozidle napovídá, kam patří – do Šumavského podhůří pod úpatí hory Libín.

Do prádelny byla za cenu 2 025 tis. Kč instalovaná nová pračka a do stravovacího provozu za částku 600 tis. Kč zakoupen nový konvektomat.

V polovině října byla dokončena stavební akce s názvem Rozšíření parkoviště – 2. etapa, kde během tří měsíců vzniklo v zadní části nemocnice 42 nových parkovacích míst pro zaměstnance. Místa jsou šetrnější vůči přírodě, neboť se jedná o propouštějící zatravněné povrchy se vsakováním, takže prostředí nehyzdí beton ani asfalt. Nárůstem parkovacích míst pro zaměstnance by se měla výrazně uvolnit kapacita parkování v přední části pro pacienty. Tato investiční akce vyšla nemocnici na 2,8 mil. Kč.

Nemocnice reaguje na stále stoupající vývoj cen energií a chce být maximálně soběstačná s energií, kterou si vyrobí ze slunce nebo v kogeneračních jednotkách, proto do svého plánu investic pro rok 2023 zakalkulovala stavební investici s názvem Instalace systému FVE s výkonem 450 kWp na střeších jednotlivých pavilonů nemocnice. Ještě letos by mělo proběhnout výběrové řízení na základě dotačního titulu Zvýšení energetické soběstačnosti Nemocnice Prachatice, a.s. a zhruba do poloviny roku 2024 by tato investice za téměř 20 miliónů korun měla být hotova.

V procesu zadávacího řízení je veřejná zakázka v rámci dotačního titulu IROP pod názvem Zvýšení kybernetické bezpečnosti Nemocnice Prachatice, a.s., jejíž rozpočet je ve výši přibližně 25 miliónů korun. Jedním z výstupů tohoto projektu bude zcela nová serverovna s vlastním dieselagregátem, jenž zajistí, že data pacientů i nemocnice budou nejen lépe chráněna, ale také vždy dostupná.

Nejvýznamnější investicí z letošního investičního plánu je však přístavba k urgentnímu příjmu, kde by měla mezi RDO a chirurgickým pavilonem stát nová **magnetická rezonance**. Na tento přístroj, který je pro diagnostiku celého spektra onemocnění a odborností velmi důležitý, se připravuje veřejná zakázka, která bude rozdělena na dvě části – stavbu a samotnou dodávku přístroje MRI.

Obě části by měly být realizovány do konce příštího roku, kdy by měl být spuštěn zkušební provoz a od ledna roku 2025 by již měla být nová MRI plně k dispozici občanům nejen Prachaticka a okolí, ale i všem našim pacientům. Díky finanční podpoře zřizovatele, jímž je Jihočeský kraj, a se souhlasem všech zdravotních pojišťoven, se zkrátí čekací doby na toto vyšetření a výrazně se zlepší dostupnost zdravotní péče v regionu.

Všechny investice, ať už stavební, přístrojové či projektové, které umožní rozvoj medicíny v nemocnici, jsou i ekonomicky zohledněné, neboť je vždy dáván důraz na smysluplnost a pozitivní dopad na celkové hospodaření nemocnice. Snahou vedení Nemocnice Prachatice, a.s. je nejen zkvalitňovat medicínu nákupem moderních přístrojů a zařízení a tím zpříjemňovat vyšetření i pobyt v nemocnici pacientům, ale zpříjemnit pracovní prostředí a podmínky i všem svým zaměstnancům. Aby se nejen uvnitř, ale i v celém areálu nemocnice všichni cítili dobře, připravuje se revitalizace veřejného prostranství nemocnice. Jde o komplexní revitalizaci celého venkovního areálu s koncepčním řešením přírodního parku. Cílem projektu je drobnými stavbami, ať už osazením laviček, zastřešením čekacích míst, vystavěním drobných pavilonů a altánků, zabudováním vodních prvků, osazením klidových zón či výsadbou nové zeleně v podobě keřů, rostlin a stromů revitalizovat architektonický a duchovní prostor celého areálu nemocnice, a to vše za finanční pomoci evropských fondů z vyhlášeného programu IROP 2.

Věříme, že se nám podaří tímto projektem zlepšit prostředí celého venkovního areálu prachatické nemocnice a našim pacientům, návštěvám i zaměstnancům umožnit větší komfort a příjemnější prostředí pro odpočinek.



5. Úsek obslužných činností – provozně technické oddělení

vedoucí oddělení: Jan Švík, MBA

Pod provozně technický úsek spadají veškeré technické obslužné činnosti nemocnice: kuchyně, prádelna, technické oddělení a oddělení údržby, dopravní zdravotní služba, bytové hospodářství, odpadové hospodářství, oddělení úklidu, oddělení recepce, podatelna a úsek údržby venkovních ploch.

Celkově zde pracuje na 112 zaměstnanců, z toho je pět vedoucích jednotlivých oddělení. Na úseku obslužných činností jde o práci ve větší míře náročnou fyzicky, na některých odděleních náročnou i psychicky.

Oddělení údržby a technické oddělení

Na oddělení údržby pracuje tým instalatérů, elektrikářů, mechaniků, strojařů a zámečníků, který má na starosti celkový technický chod celé nemocnice. Počínaje rozvody vody a kanalizace, rozvody elektrické energie, topení, chlazení a klimatizace, rozvody medicíálních plynů, veškeré opravy a montáže, stěhovací práce, míchaní roztoků pro hemodialýzu až po držení požární hlídky. V nemocnici je 24 hodinová služba, která je kdykoliv dostupná odstranit problém. Technické oddělení vede přesnou evidenci zdravotnických přístrojů, jejich kontroly a BTK. Oddělení správy budov, ploch a energií administrativně spravuje veškerý nemovitý majetek nemocnice a zabezpečuje administrativu s dodavateli plynu a elektrické energie.

Stravovací provoz

Zde pracují nutriční terapeutky, kuchařky, pomocné kuchařky, skladnice a personál rozvozu stravy. Nutriční terapeutky připravují jídelníčky dle léčebných diet a norem pro pacienty, zaměstnance a externí odběratele. Kuchařky vaří stravu (obědy, večeře) a servírují ji. Pomocné kuchařky dělají veškeré přípravné práce (např. příprava zeleniny, příprava a servírování snídaní). Skladnice objednává, přijímá a vydává potraviny pro vaření. Pracovníci rozvozu rozváží a sváží tablety (skříňe s jídlem) na jednotlivá oddělení, vyprazdňují nádobí z tabletů, dávají jej do myčky, zajišťují úklid prostor a manipulaci s odpadem. Provoz kuchyně připravuje také občerstvení pro hematologickou ambulanci, hemodialýzu, sondy pro gastrointestinální výživu a v prázdninových měsících také celodenní stravu pro příměstský letní tábor. Zaměstnanci nemocnice mají zajištěno formou zaměstnaneckého benefitu cenově zvýhodněné závodní stravování v zaměstnanecké jídelně. Celkově v meziročním srovnání došlo k nárůstu počtu uvařených obědů pro zaměstnance a pacienty, pokles vidíme u počtu externích odběratelů. V roce 2023 byl pořízen nový konvektomat (náhradou za 20 let starý), přinášející moderní i úsporné a nutričně výživné vaření.

Uvařené obědy ústavní kuchyně (ks)	2019	2020	2021	2022	2023
Obědy zaměstnanci	45 635	43 538	47 506	49 670	51 512
Obědy pacienti	34 459	34 459	32 828	35 252	35 398
Obědy cizí	x	x	32 850	34 965	29 599
CELKEM	80 094	77 997	113 184	119 887	116 509

Uvařené obědy ústavní kuchyně

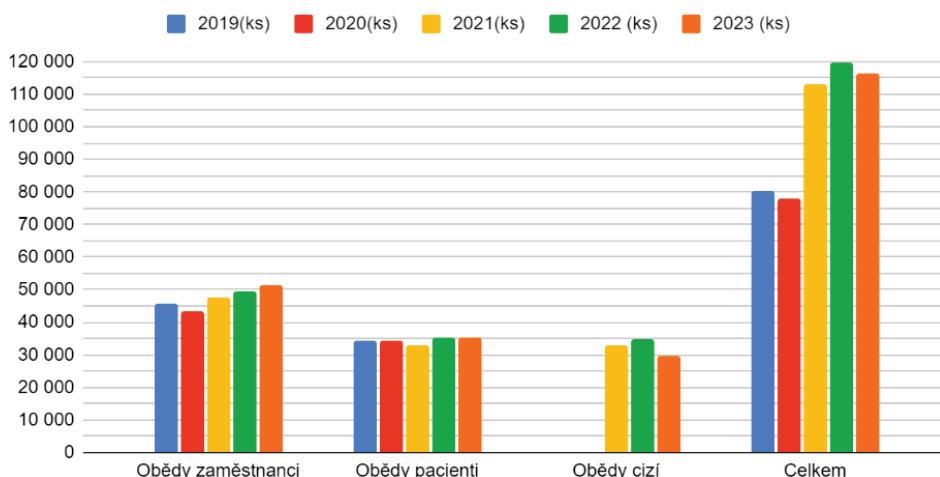



Oddělení úklidu

37

Na tomto oddělení pracují provozní pracovníce úklidu – uklízečky. Provádí úklid a dezinfekční činnosti dle harmonogramu činností na přidělených odděleních, ambulancích a dalších provozech nemocnice. Mají též na starost manipulaci a odvoz odpadu včetně zdravotnického (nebezpečného) do soustředovacích prostorů k jeho následné likvidaci.

Prádelna

V prádelně pracují provozní pracovníce a pracovníci prádelny, šičky a pracovník rozvozu prádla. Prádelny manipulují s prádlem, obsluhují pračky, sušičky, žehličky, mandl a starají se o sklad prádla, jeho výdej a příjem. Šičky opravují poškozené oděvy a prádlo. Rozvoz prádla sváží špinavé a rozváží vyprané prádlo po jednotlivých odděleních nemocnice a pomáhá při manipulaci s mokřým těžkým prádlem. Celkově v meziročním srovnání došlo k výraznému nárůstu počtu a hmotnosti vypraného prádla, jak pro nemocnici, tak pro externí odběratele. V roce 2023 byla pořízena nová pračka Primus na 90 kg prádla, která nahradila 30 let starou již nevyhovující pračku. Pořízením nové pračky došlo ke zkrácení délky pracovního cyklu, více než stoprocentní úspoře spotřeby vody a několikanásobnému zvýšení bezpečnosti při manipulaci s vypraným prádlem.

Vyprané prádlo ústavní prádelna (t)	2019	2020	2021	2022	2023
pro nemocnici	112,66	111,85	123,97	122,13	135,84
pro cizí	58,53	53,35	45,85	68,96	84,27
CELKEM	171,19	162,20	169,82	191,09	220,10

Vyprané prádlo ústavní prádelna

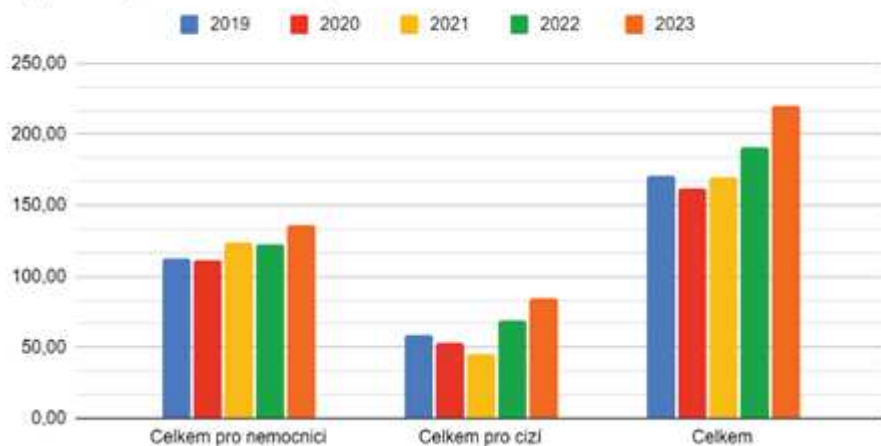

Dopravní zdravotní služba

38

Dopravní zdravotní služba zajišťuje transport pacientů na odborná vyšetření do nemocnice a jiných zdravotnických zařízení po celé ČR, na vyšetření k odborným lékařům, domů po ukončení hospitalizace, na hemodialýzu, do rehabilitačních a lázeňských zařízení a zajišťuje i transport biologického materiálu. Řidiči jezdí nejen v rámci spádové oblasti naší nemocnice, ale i v rámci celé České republiky. Vozový park disponuje deseti sanitkami (Ford, VW, Renault). Máme tým osmi zkušených řidičů, kteří mají veškeré potřebné vzdělání, školení a kurzy. Sanitky jsou vybaveny potřebnou výbavou dle vyhlášky 296/2012 Sb. dle ČSN EN1789. Sanitky jsou pohodlné, plně klimatizované a pro pacienty komfortní. V meziročním srovnání došlo v roce 2023 k poklesu celkové ujetých km, naproti tomu došlo ke zvýšení efektivity a nárůstu vykázaných a proplacených km zdravotními pojišťovnami. V roce 2023 byly pořízeny dvě nové sanitky Ford Transit Custom, které nahradily dva nejstarší VW. Nové vozy nesou novou příjemnou a moderní grafiku nemocnice, která postupně nahradí starou. Vozy jsou vybaveny silnějším a spolehlivějším motorem, moderními bezpečnostními a komfortními prvky a poskytují pacientům více prostoru.

Ujetá vzdálenost (km) za rok	sanitky	vykázané	samoplátci	ostatní	CELKEM
2019	334 438	x	x	x	334 438
2020	350 778	295 251	422	30 071	380 849
2021	342 134	315 902	1 160	41 256	383 390
2022	329 598	322 881	1 398	34 248	363 846
2023	325 188	324 395	1 378	31 265	356 453

Ujetá vzdálenost

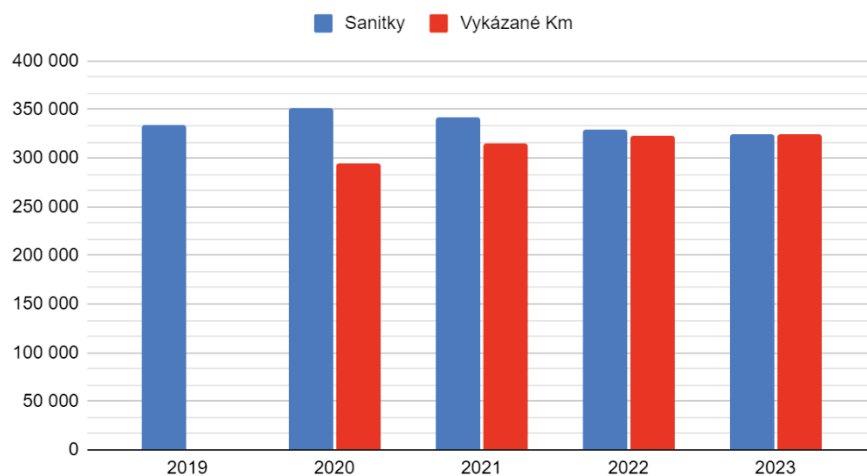

Bytové hospodářství

Nemocnice disponuje celkem 48 služebními byty pro své zaměstnance všech profesí, dislokovaných v různých částech města Prachatice. Byty jsou plně obsazené, udržované a nájemné je za velmi příznivé ceny. Je zajišťována veškerá administrativa ke správě, odečty energií a tvorba ročního vyúčtování.

Nájemné a služby byty (Kč)	2019	2020	2021	2022	2023
Nájem	1 252 256	1 220 792	1 215 069	1 403 443	1 632 484
Služby	869 232	904 429	906 611	1 189 652	1 327 990

Odpadové hospodářství

Provádíme veškerou legislativou požadovanou operativu k nakládání s nebezpečnými odpady včetně povinné administrativy. Pozitivním trendem je, že se produkce nebezpečných odpadů postupně snižuje, meziročně klesla o cca 3t. Mírné navýšení pozorujeme u plastů, bioodpadu a odpadů z kuchyně.

Nájem a Služby

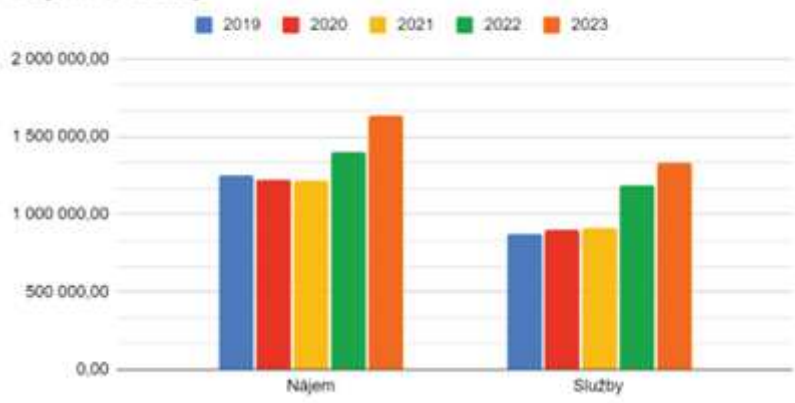

Produkce odpadů

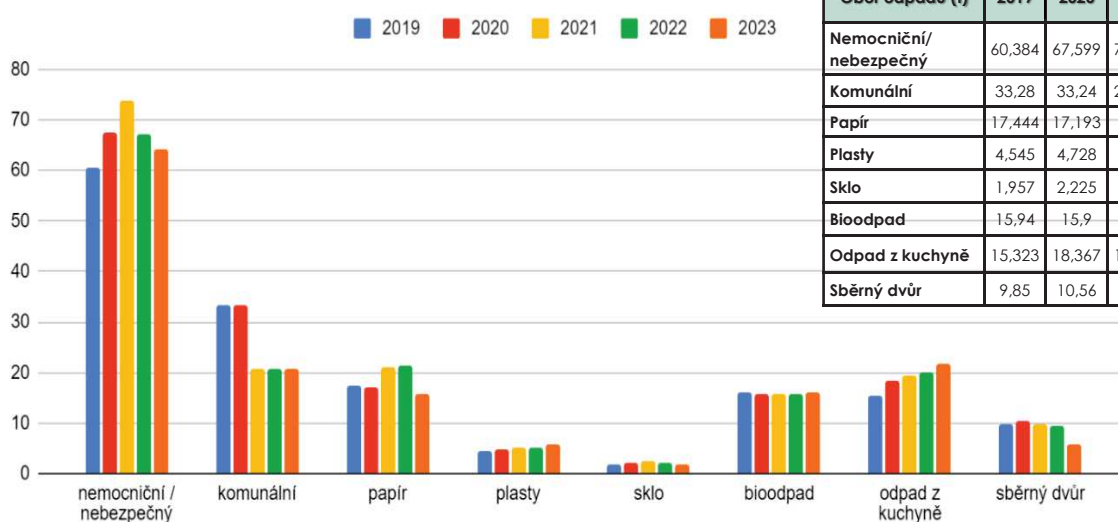

Obor odpadů (t)	2019	2020	2021	2022	2023
Nemocniční / nebezpečný	60,384	67,599	73,708	67,155	64,217
Komunální	33,28	33,24	20,832	20,83	20,862
Papír	17,444	17,193	21,19	21,438	15,88
Plasty	4,545	4,728	5,021	5,111	5,918
Sklo	1,957	2,225	2,409	1,976	1,802
Bioodpad	15,94	15,9	15,64	15,71	16,14
Odpad z kuchyně	15,323	18,367	19,341	20,091	21,604
Sběrný dvůr	9,85	10,56	9,74	9,34	5,86

Recepce

Pod úsek obslužných činností spadá též recepce. Pracuje zde tým několika pracovníků a pracovníků, kteří jsou těmi prvními, jež vás uvítají při vstupu do hlavního vchodu nemocnice a vždy vám rádi poradí. Starají se o přijímání a přepojování telefonních hovorů, které jdou na ústřednu, obsluhují parkovací a kamerový systém nemocnice, drží 24 hodinovou pohotovost pro vyhlášení trauma plánu, krizových situací a ohlašovny požárů. Uzamykají a odemykají prostory v objektu a vydávají kupóny na poplatky za pohotovost.



Podatelna

Na tomto oddělení se staráme o veškerou agendu podatelny, poštovních a balíkových služeb, spisovou službu, přijímání faktur, obsluhu datových schránek a realizaci drobných nákupů pro oddělení nemocnice.

Správa majetku a výkaznictví DZS

Na tomto oddělení se staráme o účetní správu a evidenci majetku nemocnice a inventury. Další rozsáhlou činností, kterou oddělení provádí je účetní správa a vykazování jízd, sledování nákladů, kilometrů a spotřeby pohonných hmot našich sanitek dopravní zdravotní služby a všech dalších služebních vozidel.

Ostatní provoz, údržba venkovních ploch

Na tomto oddělení se staráme o veškerý svoz a rozvoz odběrů, vzorků, biologického a dalšího materiálu pro naše laboratoře. Provádíme zde mobilní sběr nebezpečných (zdravotnických) odpadů od subjektů soukromých ambulancí a jeho dovoz k likvidaci oprávněné společnosti. Rozvážíme obědy a prádlo externích odběratelů naší kuchyně a prádelny. Provozní oddělení zabezpečuje dalšími vozidly také vnitropodnikovou logistiku (rozvoz vypraného prádla, rozvoz obědů externím zákazníkům, převoz nábytku, odvoz ostatního odpadu, prohrnování sněhu, zimní solení komunikací) a spravuje vozový park nemocnice. V roce 2023 byl pro poskytované služby provozním oddělením zakoupen nový vůz – mini dodávka Toyota Proace City, která poskytuje mnohem větší a prostor pro náklad, je vybavena úspornějším diesellovým motorem a komfortními prvky pro řidiče, které předchozí vůz postrádal.

V rámci provozu se dále staráme o všechny venkovní plochy areálu nemocnice. Provádíme úklid veřejných prostranství (komunikace, chodníky, schody, koše apod.), v zimním období posyp veřejných komunikací, chodníků, schodů a parkoviště, odklizení sněhu. Na jaře a v létě sečení, hrabání a odvoz trávy, údržbu a běžný servis zahradní techniky. Nakupujeme, dovážíme a manipulujeme s potřebami pro zahradu (půda, kůra, hnojiva atd.). Staráme se o rostliny a zeleň (sázení, pletí, stříhání, zalévání apod.), udržujeme dřeviny. Provádíme manipulaci, vážení a přípravu nebezpečného (nemocničního) odpadu k odvozu k likvidaci, úklid, údržbu a dezinfekce prostor pro soustředování nebezpečného (nemocničního) odpadu dle harmonogramu činností. Pomáháme oddělení údržby (stěhování, nakládání těžších břemen, odvoz do sběrného dvora), případně v prádelně.



Parkování v areálu nemocnice

Nemocnice Prachatice, a.s. má v celém areálu parkoviště o kapacitě 274 parkovacích míst, z toho 12 vyhrazených míst pro osoby těžce pohybově postižené. Parkování na parkovišti mimo hlavní areál nemocnice (před závorami) je zdarma. Parkování v areálu nemocnice je do 30 minut zdarma a za každou započatou hodinu se cena řídí platným ceníkem. Držitelé průkazu ZTP a hemodialyzovaní pacienti mají parkování zdarma. Zaměstnanci mají formou zaměstnaneckého benefitu čipovou kartu pro otevření závor a parkování zdarma na 87 parkovacích místech. Též mají možnost využít vyhrazené parkoviště pro jejich vůz za měsíční zvýhodněný paušál. V roce 2023 byla realizována výstavba rozšíření zaměstnaneckého parkoviště v zadní části areálu o dalších 48 míst formou zpevněných plastových roštů se vsakovacím povrchem pro zadržení vody v krajině. V meziročním srovnání došlo k výraznému zvýšení vybrané částky za parkovné se zachováním obdobného počtu parkujících.

Zaplacené parkovné (Kč s DPH) a Počet placících (ks)

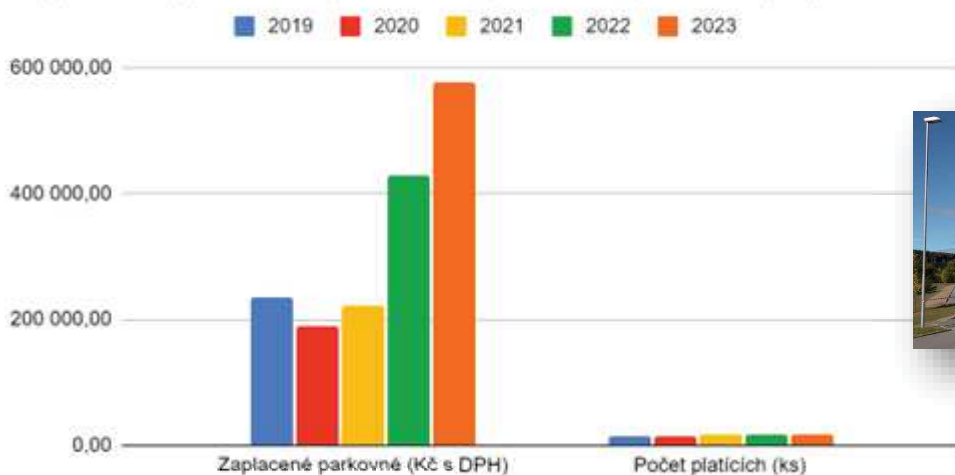

Placené parkování v areálu	2019	2020	2021	2022	2023
Zaplacené parkovné (Kč)	235 410	189 265	221 860	427 390	575 850
Počet placících (ks)	15 942	13 437	16 036	17 930	17 240

Medicinální plyny

Při meziročním srovnání ve spotřebě medicinálních plynů došlo k mírnému poklesu spotřeby kapalného kyslíku a mírnému nárůstu spotřeby 10 litrových lahví s kyslíkem.

Medicinální plyny spotřeba	2019	2020	2021	2022	2023
Kapalný kyslík (t)	32	56,5	112	64	56
Počet závozu cisterny (rok)	4	8	14	8	7

Láhve s kyslíkem (ks)	2019	2020	2021	2022	2023
Láhev 10 l	45	49	63	39	52
Láhev 2 l	54	103	228	101	104

Heliport

Využití heliportu v roce 2023 leteckou zdravotnickou záchrannou službou bylo celkem v devíti případech, obdobně jako v roce 2022.





Energetika

vedoucí energetik: Zdeněk Kott

43

Elektrická energie

Dodávka elektřiny pro nemocnici je zajištěna z části odběrem z distribuční soustavy VN 22 kV přes vlastní trafostanici a z části z vlastních dvou kogeneračních jednotek TEDOM Cento 100 s instalovaným elektrickým výkonem celkem 199 kW.

Celková spotřeba elektřiny v r. 2023 byla 1 282 MWh. Z toho 577 MWh bylo odebráno z distribuční soustavy od dodavatele Pražská plynárenská, a.s. a 705 MWh bylo vyrobeno a dodáno z vlastních dvou kogeneračních jednotek. Na spotřebu elektřiny má vliv zejména energetická náročnost zdravotnických přístrojů a ostatního technického vybavení nemocnice. Oproti předchozímu roku se spotřeba elektřiny v r. 2023 zvýšila o 18 MWh, tj. o 1,4 %.

Nákupní ceny elektřiny jsou pravidelně soutěženy v rámci centralizovaného nákupu na komoditní burze. Na období r. 2023 byla vybrána společnost ČEZ ESCO, a.s., ceny elektřiny jsou určovány postupnými fixacemi a násobícím koeficientem a závisí na vývoji cen na burze. V r. 2023 došlo k mírnému snížení ceny nakupované elektřiny z distribuční sítě, a to z 5 335 Kč/1MWh za r. 2022 na 4 927 Kč/1MWh za r. 2023.

Pro případy výpadků v dodávce elektřiny má nemocnice k dispozici vlastní záložní zdroje – dva motorgenerátory, které jsou umístěné v části objektu vlastní trafostanice. V r. 2020 byla provedena rozsáhlá stavební oprava budovy trafostanice a výměna obou již dosluhujících původních motorgenerátorů ČKD s motory LIAZ o výkonu 2x 200 kVA. Namísto nich byly instalovány nové dva motorgenerátory JCB s motory Volvo o výkonu 2x 275 kVA. K novým motorgenerátorům byla doplněna nová vzduchotechnika a odvod spalin, byly provedeny související úpravy elektroinstalace, včetně úprav a doplnění další navazující technologie pro zajištění bezpečného provozu motorgenerátorů.

V r. 2023 byla též zahájena projektová příprava fotovoltaické elektrárny (FVE) na střeších budov nemocnice o předpokládaném celkovém instalovaném výkonu 452,77 kWp. Realizace a uvedení do provozu je předpokládáno v r. 2024. FVE spolu se stávajícími kogeneračními jednotkami přispěje k dalšímu snížení množství nakupované dražší elektřiny z distribuční sítě.

Zemní plyn

Nemocnice má vlastní plynovou kotelnu, ve které jsou instalované dva zdroje tepla. Prvním zdrojem jsou tři plynové kotle - parní kotel Roučka Slatina VSP 1,6 pro technologii v prádelně, teplovodní kotel Roučka Slatina VVP 1600-I s kombinovaným hořákem na zemní plyn/LTO (jako záložní zdroj) a teplovodní kotel Viessmann Vitoplex 200 SX2A. Teplovodní kotle slouží k ohřevu teplé a užitkové vody pro celý areál nemocnice, včetně ubytovny a školky v areálu. Celkový tepelný příkon prvního zdroje (tří plynových kotlů) je 4,84 MW.

Druhým zdrojem jsou dvě kogenerační jednotky TEDOM Cento 100 pro kombinovanou výrobu tepla a elektřiny. Celkový tepelný příkon druhého zdroje (dvou kogeneračních jednotek) je 0,507 MW.

Spotřeba plynu v r. 2023 byla 4 212 MWh (385 451 m³), tj. oproti r. 2022 vyšší o 203 MWh (13 586 m³). Hlavní vliv na vývoj spotřeby plynu má zejména provoz plynové kotelny v závislosti na klimatických podmínkách a aktuálních potřebách výroby tepla a teplé užitkové vody.

Nákupní ceny plynu jsou pravidelně soutěženy v rámci centralizovaného nákupu na komoditní burze stejně jako elektřina. Na období r. 2023 byla vybrána společnost ČEZ ESCO, a.s., ceny plynu jsou určovány postupnými fixacemi a násobícím koeficientem a závisí na vývoji cen na burze. V r. 2023 došlo k dalšímu zvýšení ceny plynu, a to z 1 868 Kč/1MWh za r. 2022 na 2 101 Kč/1MWh za r. 2023.

Vodní hospodářství

Vedoucí vodohospodář: Jiří Brázda

Začátek a konec roku 2023 byl „poznamenan“ chřipkovými a virovými onemocněními a zápalý plic. To se odrazilo na zvýšeném počtu pacientů na odděleních a tedy ke zvýšenému odběru vody. Zvýšená spotřeba byla zaznamenána i na operačních sálech, neboť během roku 2023 stouply plánované úkony v oblasti ortopedie, gynekologie a chirurgie.

Od společnosti ČeVaK bylo odebráno celkem 17 536 m³, což je o 277 m³ více, než v roce předchozím. Z vlastního vrtu byla voda vyčíslena na 5. 406 m³, což je naopak o 346 m³ méně, než v roce 2022.

V porovnání s rokem 2022 byl celkový odběr vody za celou nemocnici menší /o 69 m³/.



Ostatní referáty

44

BOZP a PO
technik: Petr Svoboda

Bezpečnost a ochrana zdraví při práci

Prověrky BOZP a PO byly provedeny v uplynulém roce v devatenácti úsecích nemocnice ve spolupráci s LOK a vedoucími jednotlivých pracovišť. V průběhu kontroly pracovišť nebyly zjištěny viditelné závady. Drobné nedostatky byly napraveny hned v průběhu kontrol. K zdárnému provedení prověrek musel revizní technik nemocnice provést přes 1.000 revizí a zajistit opravy nalezených závad. Jednalo se o revize zdravotnických a obslužných odd., zdvihacích a patientských lůžek, gynekologických a rehabilitačních stůlů, elektrostaticky vodivých podlah a bakteriocidních zřířců, strojů a přístrojů zdravotnických, rehabilitačních, technických, prádelenských, kuchyňských, prodlužovacích přívodů a ručního el. náradí a spotřebičů. Bezpečnostním technikem nemocnice bylo proškoleny cca 400 zaměstnanců při vstupních, periodických a mimořádných školeních BOZP a PO a elektro a plyn. V roce 2023 byly zaznamenány 3 uznané pracovní úrazy s pracovní neschopností a 4 uznané úrazy bez pracovní neschopností. K tomu dvě nemoci z povolání, onemocnění virem SARS-CoV_2.

Požární ochrana

V nemocnici v období roku 2023 nedošlo k žádnému požáru. Avšak požární hlídka pod vedením požárního technika zasahovala v několika desítkách případů. Jednalo se o sepnutí požárních čidel zakouřením, chemickými výpary, vlhkostí, stavebními pracemi, přeseknutím nebo přerušením vedení, stiskem požárního tlačítka, poruchy elektroniky apod. Všechny tyto události byly vyřešeny včas na místě, aby nemusely být přivolány jednotky PO. Nadále byly prováděny předepsané požární kontroly - např. požárních ústředí, požárních klapek, požárních vodovodů, hasicích přístrojů, požárních dveří, požárních prostupů, požárních ventilátorů, diesel generátorů, spalinových cest, nouzových osvětlení, evakuačních výtahů apod.

Taktéž bylo provedeno obnovení Dokumentace zdolávání požárů dle nových návodů HZS - tj. zhotovení grafického zobrazení jednotlivých oddělení s vyznačením prostředků požární ochrany a se směry požárního útoku a se slovním popisem způsobu hašení.

Bylo dokončeno požární zabezpečení přestavby OTO - JIP a stavby odstavné plochy - parkoviště a přestavby sálu HDS.

Dalšími připravovanými stavebními akcemi jsou: stavba fotovoltaické elektrárny na většině střech nemocnice a stavba objektu magnetické rezonance a přípojka ke stavbě nové serverovny IT a revitalizace venkovního prostředí celé nemocnice. Tyto stavby jsou ve fázi dokončeného projektování, s předložením státním orgánů ke schválení a vydání stavebního povolení potřebného k výběrovému řízení na zhotovitele stavby.

Rovněž byly 2x v tomto roce provedeny pravidelné preventivní požární prohlídky v objektech 1 až 24 s vyhovujícími výsledky, o čemž svědčí protokoly z těchto prohlídek.

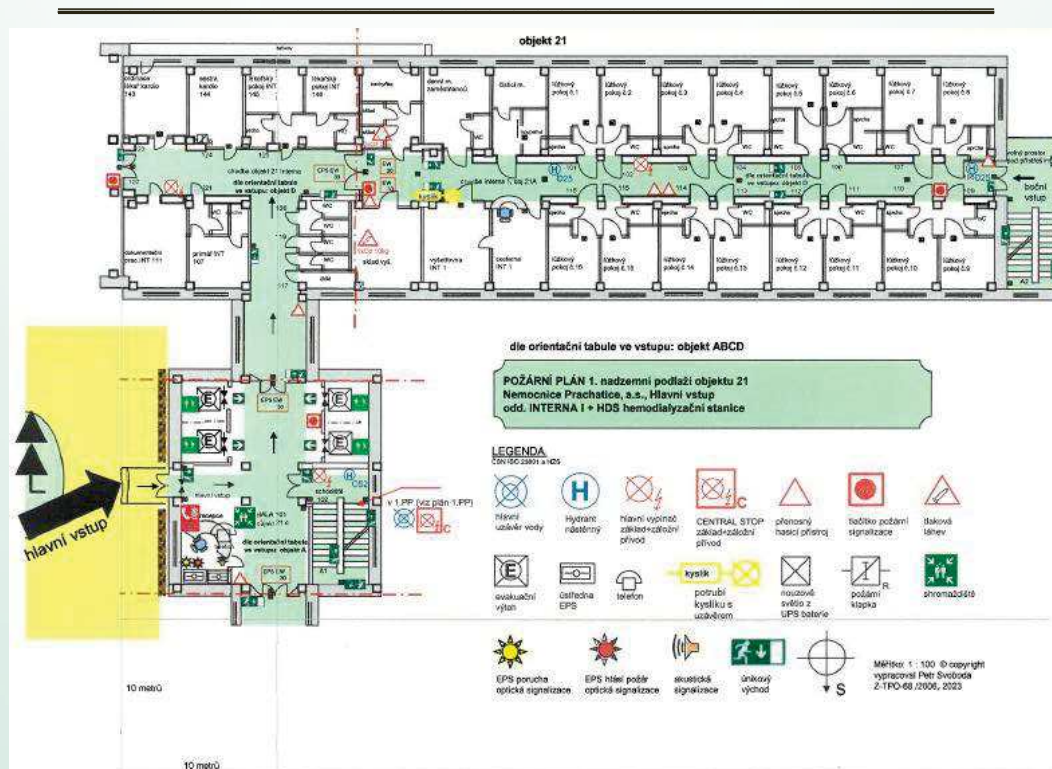

6. Vztah s veřejností

manažerka kvality: Mgr. Monika Bělohávková

Za rok 2023 prošla naše nemocnice velmi pozitivními změnami, jejichž cílem bylo zvýšení a zlepšení kvality péče poskytované našim pacientům. Velmi potřebným a oceňovaným krokem bylo zajištění například ambulantní péče kožní lékařky, která v prachatickém okrese byla pár let nedostupná a zdejší obyvatelé museli za kožním lékařem značně dojíždět. Od 5. června 2023 je v naší nemocnici v provozu ambulance dermatologie, jejíž velká vytiženost jen potvrdila potřebnost těchto služeb ve zdejší regionu.

Pochvaly a stížnosti pacientů

Vedení nemocnice obdrželo za rok 2023 celkem **81 pochval a poděkování**, což je oproti roku předchozímu nárůst o 46 poděkování a pochval.

Pochvaly se vztahovaly prakticky na veškerá pracoviště, kdy pacient či jeho rodina měli možnost v rámci procesu poskytované péče zhodnotit nemocnici od recepce, přes příjmové ambulance, až po lůžková oddělení.

Každá přichozí pochvala, poděkování či recenze je zaevidovaná, dána na vědomí vedení nemocnice, vložena na intranet, ale zejména je s potěšením poskytnuta příslušnému vedoucímu pracovníkovi a personálu dotčeného oddělení nebo pracoviště.

Podíl pochval dle pracovišť/oddělení

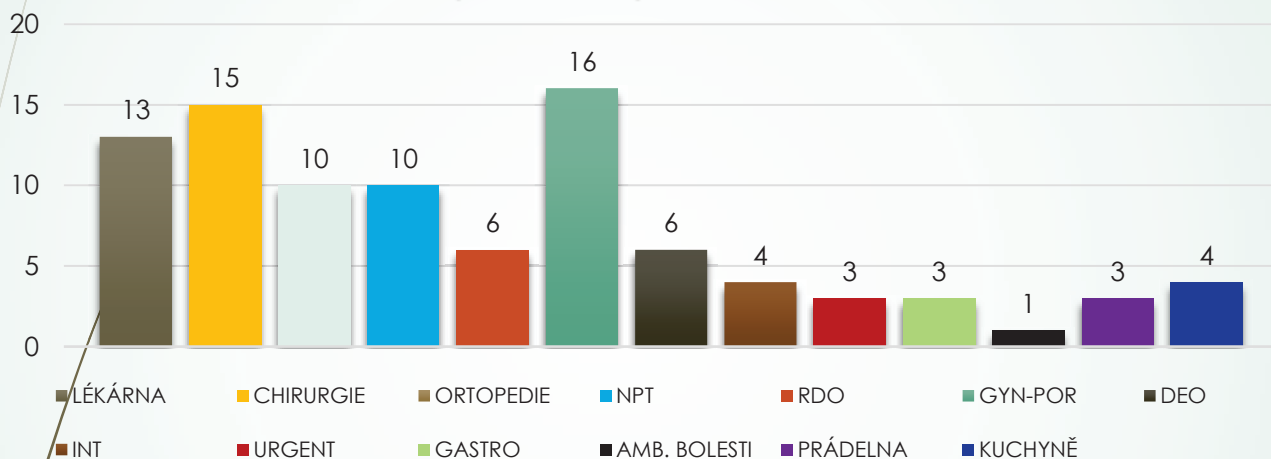

I přes veškerou snahu dostat svému poslání se však personál setkává i se stížnostmi ze strany pacientů či jejich rodiny. Oficiální stížnosti jsou předávány kompetentnímu pracovníkovi vedení nemocnice, který objektivně posoudí jejich obsah a závažnost a dále jsou řešeny ve spolupráci s vedoucími pracovníky konkrétních pracovišť. Stěžovatel obdrží písemnou zprávu o průběhu a závěru vyřízené stížnosti. Za rok 2023 jsme obdrželi **13 oficiálních stížností**, což je pokles oproti předchozímu roku o 3 stížnosti.

9 stížností bylo po bedlivém přezkoumání vedoucím úseku léčebné péče (v součinnosti s dalšími kompetentními pracovníky) vyhodnoceno jako **neoprávněných**.

2 stížnosti byly zhodnocené jako **částečně oprávněné**, kdy šlo o pocit neempatického přístupu k pacientovi a dále o nedodržení efektivní kontinuity informací.

2 stížnosti byly vyhodnocené jako **oprávněné**. V jednom případě šlo o interpersonální aspekt, **nedodržení řádného postupu** a ve druhém o neadekvátní přístup k pacientovi.

Srovnání počtu stížností za rok 2022 - 2023

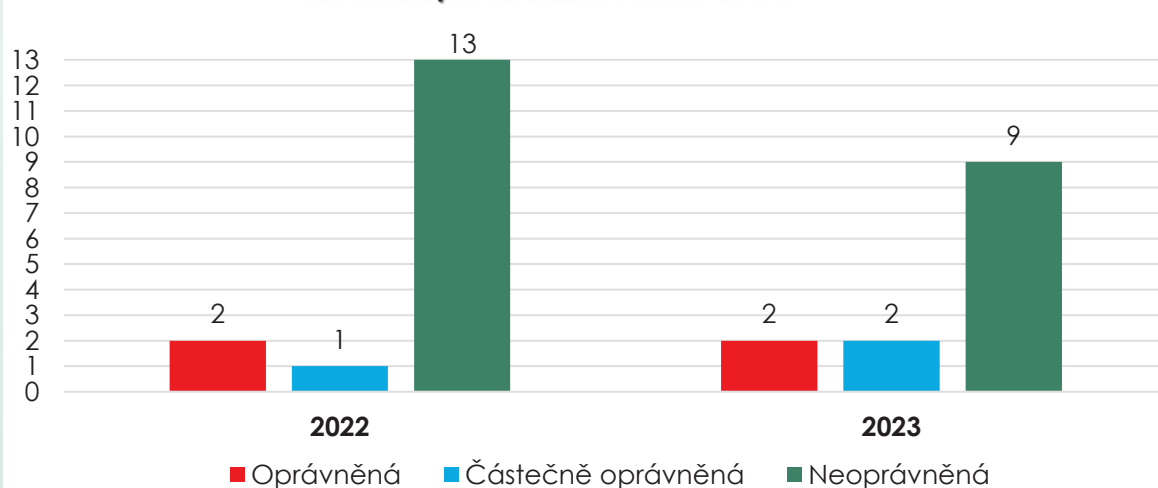

Nežádoucí události

46

Evidence nežádoucích událostí je v našem zařízení vedena důsledně, podrobně a pravdivě. Každý pracovník, který je účastníkem nebo svědkem nežádoucí události, je povinen formulář pravdivě vyplnit a bez odkladu předat ke zpracování. Zápis obsahuje identifikační údaje zúčastněných osob, přesný a věcný popis nežádoucí události, údaje o času a místě, informovanost lékaře, informace o poskytnutí první pomoci, dále návrh nápravných opatření a závěr šetření. Cílem naší nemocnice je aktivní vyhledávání faktorů, které ke vzniku nežádoucí události přispívají a také jejich následná eliminace a efektivní postupy k jejich zabránění. V roce 2023 došlo v Nemocnici Prachatice, a.s. celkem ke **122** nežádoucím událostem, což je pokles oproti roku 2022.

Výskyt nežádoucích událostí v období 2012 - 2023

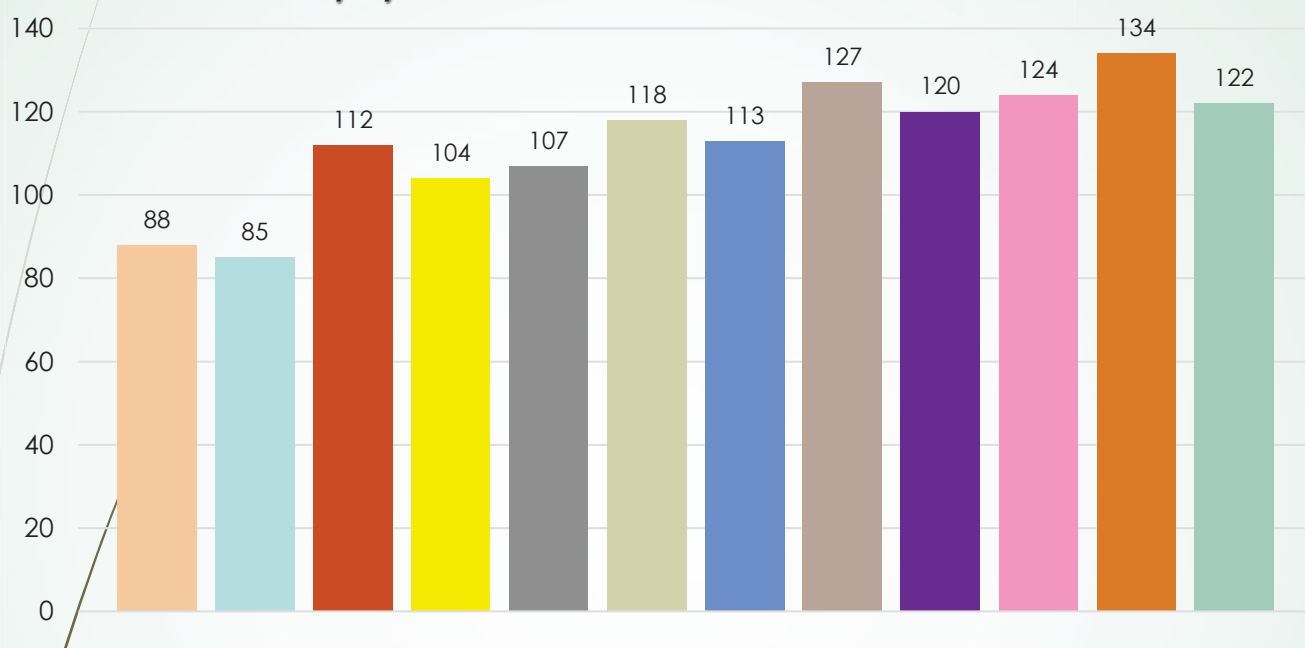

Nejpočetnější nežádoucí událostí byl pád pacientů, v počtu 71 případů, což je o 18 případů méně, nežli předchozího roku. Drtivá většina těchto epizod se naštěstí obejde bez vážnějších poranění či následků. Přesto tato oblast není bagatelizována a je jí nadále věnována vysoká pozornost v rámci systémových opatření.

Druhy nežádoucích událostí

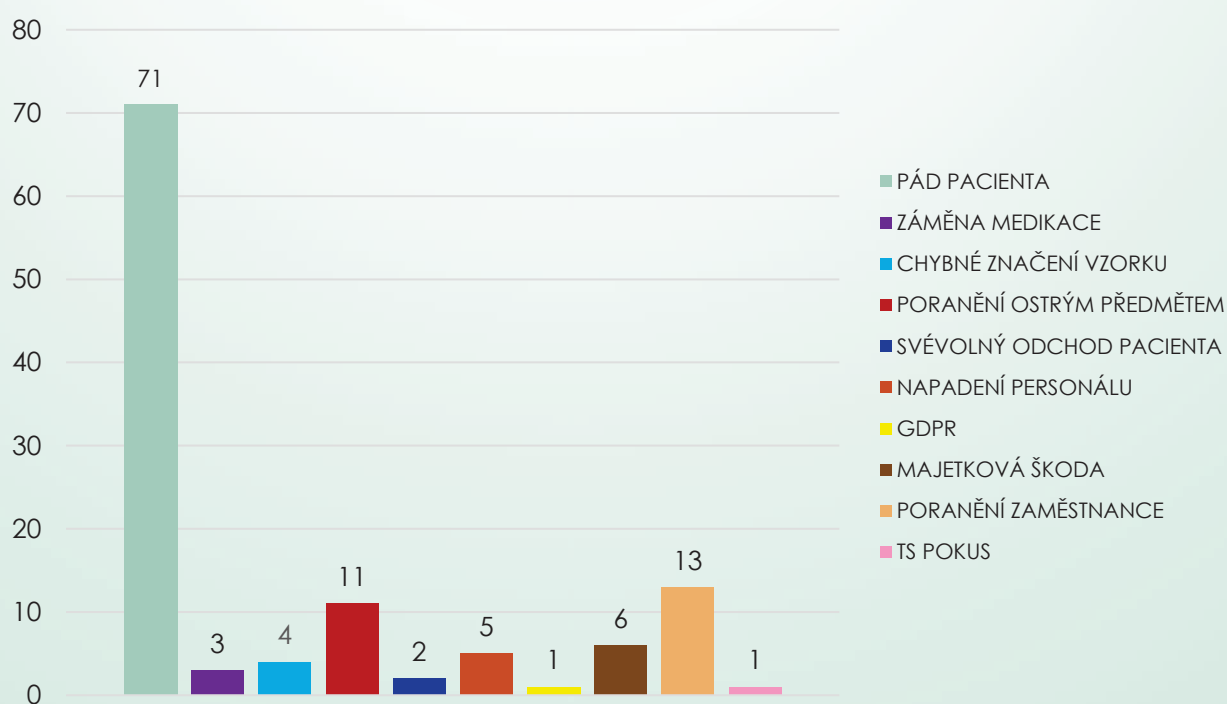

Projekt „Nemocnice ČR 2023“

47



Spokojený pacient je základním „stavebním kamenem“ práce zdravotníků a naší nemocnice, protože jedině spokojený pacient se k nám bude v případě potřeby s důvěrou vracet. Stejně tak pacient, který nám vyjádří svou nespokojenost, je pro nás impulsem k dalšímu zlepšení.

Nemocnice Prachatice, a.s. se každoročně účastní celostátního projektu „Nejlepší nemocnice“ pod záštitou Health Care Institute. Tato anketa spokojenosti pacientů probíhá formou dotazníkového šetření vždy v období 1.2. – 31.8. daného roku.

Jedná se o komplexní hodnotící projekt zaměřený na finanční bezpečnost a spokojenost ambulantních a hospitalizovaných pacientů.

Mimo toto období je realizováno interní dotazníkové šetření, spokojenost pacientů je tudíž monitorována během celého roku.

Za rok 2023 byla naše nemocnice hodnocena jako **2. nejlepší v kraji**, z pohledu ambulantních i hospitalizovaných pacientů. Tento fakt je velmi potěšující, neboť jde o zlepšující se trend oproti předchozímu roku a zároveň nás podvědomě zavazuje v tomto pozitivním trendu pokračovat.



V rámci ČR se Nemocnice Prachatice, a.s. umístila na 14. místě za respondenty z řad ambulantních pacientů, což je zlepšení oproti předchozímu roku o celých 13 příček v pomyslném žebříčku.

Velká část dotázaných (68 %) volilo NPT z důvodu pro ně dobré dostupnosti, dále proto, že je v blízkosti rodiny, či měla možnost dřívějšího nástupu do nemocnice (179).

Řada pacientů (55 %) se k nám vrací v případě nutnosti opakovaně i z důvodu předchozích vlastních zkušeností, své rodiny či známých (145). Velká část respondentů uvádí pocit důvěry v naše zařízení.

Velmi obsáhlá a pozitivní hodnocení zaznávají zejména od pacientek gynekologicko-porodnického oddělení, dále z řad pacientů ortopedického oboru.

Motivace pro volbu NPT

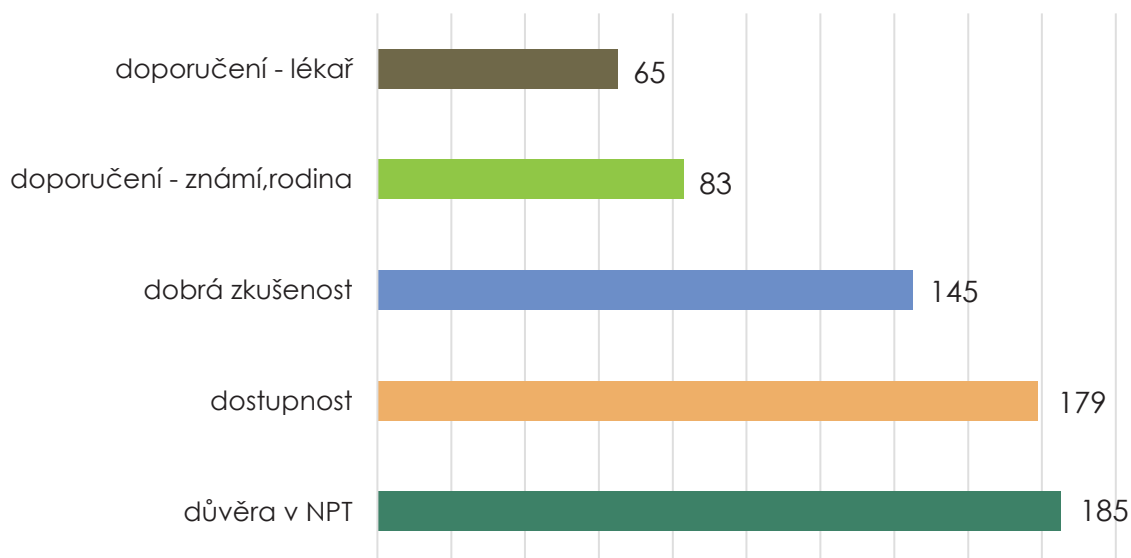

7. Akreditace a certifikace

manažerka kvality: Mgr. Monika Bělohávková

48



Nemocnice Prachatice, a.s. je držitelem certifikátů dle normy ČSN EN ISO 9001:2016 a ČSN EN 15224:2017, které jsou platné pro poskytování komplexní ambulantní a lůžkové léčebné a ošetrovatelské péče, základních diagnostických metod a doplňkových služeb. Zavedený systém managementu kvality ISO 9001 má výrazný vliv na serióznost organizace ve vztahu k pacientovi a dalším zaangażovaným stranám jako jsou obchodní partneři, peněžní ústavy, investoři, veřejná správa pojišoven. Cílem tohoto evropského standardu jsou vymezené a specifikované požadavky, jež jsou aplikované do specifických podmínek zdravotní péče a služeb. Tento proces certifikace zaručuje pacientům dodržování zdravotnické legislativy, hygienických norem, že je dbáno na bezpečnost a ochranu zdraví při práci, na ekologii i životní prostředí. V listopadu roku 2023 naše nemocnice úspěšně absolvovala recertifikační audit dle normy ČSN EN 15224:2017a také dozorový audit dle normy ČSN EN ISO 9001:2016.



Akreditované pracoviště OLM

Vedoucí lékařské mikrobiologie: Prim. MUDr. Eva Bžochová

49

Oddělení lékařské mikrobiologie

(OLM) je od roku 2012 akreditované dle požadavků ČIA a dle normy ČSN EN ISO 15189:2013 a je pravidelně akreditačním orgánem kontrolováno.

Od listopadu roku 2023 využíváme na OLM nový přístroj k identifikaci mikrobů **MALDI- TOF Biotyper® Sirius** (Matrix-Assisted Laser Desorption/Ionization Time-of-Flight), jehož principem je hmotnostní spektrometrie. Hlavní výhodou metody je vysoká spolehlivost a přesnost v druhové identifikaci mikrobů a významné zkrácení času nutného k vydání výsledku. Zvláště u těžkých a septických stavů umožní včasný výsledek cílené použití vhodných antibiotik a tím přispěje ke zlepšení léčby. Další výhodou přístroje je velice široké spektrum druhů mikrobů v jeho databázi, zahrnující vzácné i kultivačně náročné bakterie, které není možné diagnostikovat běžnými metodami.

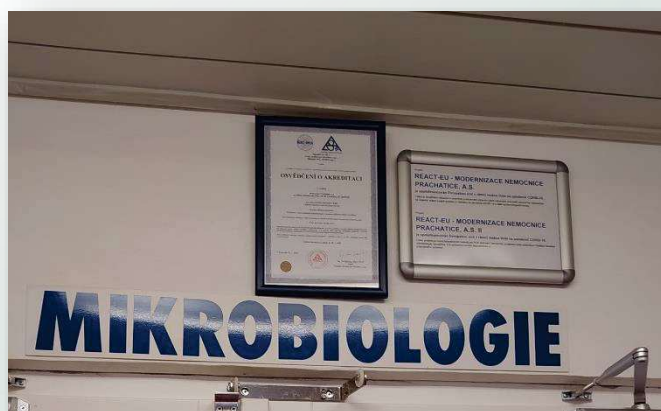

Akreditované pracoviště OKB-H

Vedoucí oddělení klinické biochemie a hematologie: Prim. MUDr. Jaroslava Ambrožová

50

OKB-H Nemocnice Prachatice, a.s. patří mezi konsolidované zdravotnické laboratoře a provádí velmi široké spektrum klinicko-biochemických, hematologických, imunochemických a dalších speciálních laboratorních vyšetření sloužících pro diagnostiku a léčbu pacientů nejen v této nemocnici, ale dlouhodobě i pro potřeby praktických lékařů a specialistů ze spádové oblasti okresu Prachatice. Tým OKB-H si velice váží důvěry svých zákazníků, a proto neustále usiluje o soulad s požadavky a potřebami moderní diagnostiky, což v praxi znamená zvládat náročné cíle správné laboratorní praxe. Vedení OKB-H proto při zavádění nových metod usilovně spolupracuje s lékaři na klinických odděleních a vychází vstříc potřebám všech ambulantních lékařů.

OKB-H využívá desítky let špičkově technické prostředky, které také v roce 2023 umožnily této laboratoři, v pořadí již po čtvrté, úspěšně projít náročným procesem opakovaného akreditačního řízení. Nové Osvědčení o akreditaci č. 691/2023 (kopii viz příloha) má platnost do r. 2028. OKB-H si akreditaci dle mezinárodní normy ISO 15189 udržuje bez přerušení 18 let, tj. od r. 2006, a trvale má v JČ kraji nejvyšší počet (74) akreditovaných metod, nyní nově s přiznaným flexibilním rozsahem (FRA). Vedení OKB-H dlouhodobě proto udržuje a rozvíjí unikátní systém managementu kvality (SMK) a jeho prostřednictvím efektivně řídí laboratorní procesy a tvoří základ potřebné stability a také rozvoje kvality všech činností požadovaných zákazníky. Primářka MUDr. Jaroslava Ambrožová a manažerka kvality OKB-H v jedné osobě nadále v rámci SMK řádně a pečlivě monitoruje zpětnou vazbu od všech uživatelů služeb OKB-H, a podílí se tím na včasném záchytu podnětů ke zlepšování a na rozvoji kvality služeb OKB-H. Věnuje nadále mimořádnou pozornost řízení rizik, která mohou potenciálně vznikat pacientům v důsledku provedených laboratorních vyšetření. Trvalé pilíře kvality výsledků laboratoře OKB-H představují jak výkonná strategie interní kontroly kvality, tak dlouhodobě velice úspěšná účast v externích programech zkoušení způsobilosti.

Transfuzní sklad (TS) OKB-H objednává, uchovává a distribuuje pro všechna oddělení Nemocnice Prachatice, a.s., veškerý požadovaný sortiment transfuzních přípravků (TP) a již 21. rok také vyrábí (v roce 2023 oproti předchozím létům násobně více) autologních TP určených pro plánované ortopedické výkony (tzv. předoperační autologní odběry plné krve tzv. AUT-PK). V roce 2023 jsme díky vstřícnosti vedení nemocnice rychle a úspěšně vyměnili starý imunochemický systém Ortho VISION, u něhož se dramaticky zhoršila kvalita a současně zvýšila cena zajištění servisu i reagentů, za zcela nový plně automatizovaný imunochemický systém Erytra Eflexis firmy Grifols, s jehož provozem a servisním zajištěním jsou jak pracovníci OKB-H, tak především klienti, naprosto spokojeni.

V ambulantní části OKB-H jsme v závěru roku připravili pro své pacienty velké překvapení – změnu v podobě krásně provedené rekonstrukce kompletního zázemí ambulancí. Spolehlivě v nich s letitou praxí zajišťujeme široké klientele spádové oblasti Prachaticka dispenzarizaci pacientů s poruchami metabolismu tuků a nemocemi krve a provádíme předoperační i léčebné autologní odběry krve.



Zjištění

Laboratoř zažádala o prodloužení platnosti udělené akreditace a posouzení v rozsahu přílohy č. 3 žádosti; od stavu na konci předchozího akreditačního cyklu liší - nově přiznán flexibilní rozsah akreditace (FRA) všem postupům v rozsahu akreditace; bude vydáváno osvědčení o akreditaci v ČJ a AJ podle návrhu, který je v ČJ součástí spisu a od přílohy č. 3 žádosti se liší, neboť byl na základě diskuzí v průběhu posuzování upraven po formální stránce. V oblasti personální nedošlo od poslední dozorové návštěvy ke změnám na klíčových pozicích; primářkou, vedoucí laboratoře i manažerkou kvality je MUDr. Jaroslava Ambrožová, vedoucí laborantka je Iveta Sýkorová. Systémová dokumentace je zpracována na odpovídající úrovni.

Zjištění

Původně ohlášený časový program byl naplněn, v návaznosti na dřívější ukončení posledního dne došlo k mírnému snížení původně oznámených a projednaných nákladů na posuzování, časová dotace byla dostatečná i na odstranění identifikované neshody.

Laboratoř má dlouhodobě zavedený stabilní a funkční systém managementu, který vyhovuje rozsahu poskytovaných služeb. Pracoviště usiluje o získání zpětné vazby od svých zákazníků, od poslední dozorové návštěvy obdrželo na svou činnost jednu stížnost, na kterou řádně reagovalo. Přezkoumání systému managementu probíhá jednou ročně, bylo předloženo přezkoumání za období 11/2022-10/2023, deklarované cíle kvality jsou plněny.

Laboratoř má dostatečné dokumentační, prostorové, a technické vybavení. Budova a prostory laboratoře jsou v dobrém stavu.

Laboratoř plní personální požadavky dle vyhlášky MZd č. 99/2012 Sb., personál je pro daný rozsah akreditace plně kompetentní, více zprávy OP.

Celková kvalita prováděných laboratorních činností je na výborné úrovni. V rámci posuzování byla využita Příručka kvality OKB-H verze 02 revize 2019 platná od 9. 1. 2019 a Laboratorní příručka OKB-H - k dispozici on-line, verze z 9. 11. 2023. Laboratoř má nově zaveden FRA, pravidla jsou v souladu s MPA 00-09-23 popsána v *SOP 012 Uplatnění FRA v OKB-H a zodpovědný personál je k uplatňování FRA plně kompetentní.

Laboratoř má zaveden funkční systém IKK a úspěšně se účastní EHK. Plán účasti v EHK na akreditačním cyklus je vhodný z hlediska frekvence a pokrytí rozsahu akreditace. Více zprávy OP.

Posouzená změna - implementace FRA - má pozitivní dopad na žadatele a přispívá ke zvýšení kvality poskytovaných služeb.

Spolupráce mezi posuzovateli, vedením laboratoře a personálem probíhala vstřícně, laboratoř byla na posuzování dobře připravena. Během posuzování byla identifikována jedna neshoda, která byla řádně prošetřena a odstraněna. Na základě posouzených skutečností je možné konstatovat, že laboratoř plní požadavky normy ČSN EN ISO 15189:2013.

Vedení laboratoře se zavazuje k dodržování závazků vyplývajících z akreditace, používání odkazu na akreditaci na výsledkových zprávách je v souladu s MPA 00-04-23.

Doporučení

Pořadové číslo Doporučení dalšího postupu

(jasná specifikace dalšího postupu posuzování s odkazem na zjištění, uvedení termínů a rozsahu případných dalších návštěv a doporučení pro další postup akreditačního orgánu)

1. Prodloužit platnost udělené akreditace a vydat osvědčení o akreditaci s přílohou dle návrhu, který je součástí spisu případu.
2. Na žádost subjektu vydat osvědčení také v anglickém jazyce.
3. Doporučuji nastavit interval pravidelných dozorových návštěv na 15 měsíců dle předaného Plánu PDN.

Gynekologicko-porodnické oddělení

52

Vize nového primáře Gynekologicko-porodnického oddělení v Prachaticích

Primářem Gynekologicko-porodnického oddělení Nemocnice Prachatice, a.s., je od února letošního roku MUDr. Vladimír Študent. Ve svých osmatřiceti letech má odborné zkušenosti nejen z tuzemských fakultních nemocnic, ale i ze zahraničí. Na pražské Bulovce zastával post vedoucího lékaře jednotky intenzivní péče gynekologicko-porodnické kliniky, stal se zástupcem přednosty pro vědu a výzkum a zástupcem primáře. Stáže absolvoval v Itálii, Německu, v Nizozemsku i ve Spojených státech, kde se v týmu profesora Marianiho na Mayo Clinic v Rochesteru věnoval převážně zhoubným nádorům dělohy. V Americe se také ponořil do gynekologické onkologie a onkologické prevence by se rád věnoval i v prachatické nemocnici, stejně jako operativě dle potřeb regionu a ve spolupráci s Krajským onkologickým centrem.

Proč jste si jako další působitě vybral právě Nemocnici Prachatice, a.s.?

Loňský rok mě vzhledem k dění v osobní rovině – a přeneseně i v té pracovní – přiměl přemýšlet o zásadní změně. Přál jsem si pokračovat v pracovním i osobním rozvoji, neustnout. Také miluji velehory, které mi ukazují malost člověka, pokud jde proti svému osudu. A na Šumavě jsme už jen krůček od Alp. Je tu čistější vzduch a klid do té míry, do jaké si ho udělám – což ale znamená, že je jen zdánlivý. Veřejná nemocniční medicína je mi zatím bližší než soukromá sféra. Mám velkou chuť převzít plnou odpovědnost za vedení pracoviště a nechat na něm vlastní rukopis, moci vychovávat generaci lékařů, kterým předám svou vášeň pro obor a budu je podporovat v pozitivním myšlení. Se svou vizí vytvoření inovativního pracoviště jsem se potkal při výběrovém řízení na primáře v Prachaticích s panem ředitelem Čarvašem a panem náměstkem Čerklkem, a to dokonce tak, že dali podnět Jihočeskému kraji, který mě pod vedením pana hejtmána Kuby vyslyšel. Pro mě dosud výjimečná podpora v dlouhodobém horizontu ze strany nemocnice i kraje mě přesvědčila o smysluplnosti práce pro lidi zdejšího regionu.

Jaké máte dlouhodobé cíle na své prachatické „misii“?

Jedna z možností nynější smysluplné existence prachatické porodnice je být unikátním rodinným pracovištěm s nefalšovaným, velmi individualizovaným přístupem ke klientkám s důrazem na vysokou kvalitu poskytované péče, a přitom stále odpovídat aktuálně platným českým i světovým doporučením, s oporou v publikované odborné literatuře. Zásadní je kvalita komunikace s rodičkami a vstřícnost ke klientkám.

Souhlasíte s tím, že kvalitu pracoviště na prvním místě vytvářejí zaměstnanci?

Samozřejmě. Nabízené „alternativní“ služby by neměly být vázány na vybrané osoby, ale měl by je pojímat za své celý pracovní tým tak, aby se v nich cítil komfortně. Zásadní je také kvalitní přístrojové vybavení, které již v Prachaticích máme z většiny pořízené. Patří mezi ně třeba výborná laparoskopická věž a ultrazvuk; budeme ale samozřejmě muset jít neustále s dobou a řadu věcí dokupovat postupem času. Abychom v budoucnu byli schopni nahradit kolegy, kteří v okolí působí a jsou důchodového věku, musíme zajistit výchovu mladých lékařů právě zde, v prostředí inovativního gynekologicko-porodnického pracoviště.

A co aktivity v gynekologii?

Možná to bude znít tróufale, ale zde mám cíle tři. Věnovat se gynekologickým operacím miniinvazivní chirurgie (laparoskopie, hysteroskopie) a pokračovat s trendy na úrovni světové extratřídy. Rozvíjet onkologickou prevenci a operativu ve spolupráci s MUDr. Ladislavem Přívozníkem. Zabývat se i klinickými a akademickými studii, na které dosáhneme a na které budeme mít prostor a pacientky.

Prachatická porodnice nabízí neustálou přítomnost otce dítěte během hospitalizace klientky v období před porodem, za porodu i v šestinedělí. Je pravda, že nově umožňujete přítomnost otce i při porodu cisařským řezem?

Ano. U plánovaných cisařských řezů je přítomnost otce u operace možná, pokud si to rodička přeje a otec to zvládne. Během hospitalizace klientky má otec dítěte nebo jiná doprovázející osoba nárok jak na lůžko, tak i na přítomnost po celou dobu trvání hospitalizace. Zajistíme mu i stravu. Nově přijímáme také rodičky

s handicapem, kterým umožňujeme i přítomnost asistenčního psa jakožto doprovázející osoby během hospitalizace před porodem, za porodu a v šestinedělí. Dále umožňujeme ambulantní porod s následným ambulantním vyšetřením novorozence na Dětském oddělení nemocnice po několika dnech od propuštění dítěte. Rodička má právo vybrat si polohu, ve které bude rodit, pokud to umožňuje zdravotní stav její i plodu. Snažíme se maximálně vyhovět porodním plánům rodiček.

Kam se mohou zájemci o porod či předporodní kurz hlásit?

Kontakty i informace jsou na webových stránkách nemocnice. Pokud má budoucí maminka zájem se poradit nebo přijít, může kontaktovat přímo mne na telefonním čísle 775 063 924 nebo na e-mailové adrese student@nempt.cz. Rádi jí vyjdeme ve všem vstříc.





Novorozené děti v Prachaticích bude hlídat 11 nových monitorů dechu

Nadace Křižovatka předala darem 11 monitorů dechu do Nemocnice Prachatice, a.s.

Brno 23. listopadu 2023 – Nadace Křižovatka dnes předala 11 monitorů dechu v celkové hodnotě 27 500,- Kč na Dětské oddělení prachatické nemocnice. Primářka oddělení MUDr. Lenka Pěstová velmi děkuje společnostem PROSTOR design, BBJ Care a STS Prachatice, které dar do nemocnice financovaly.

„Naši hlavní činnosti je zprostředkování předání monitorů dechu mezi dárce a nemocnicí. Společně se nám daří zajišťovat postupně obnovování těchto citlivých přístrojů v 70 nemocnicích v celé ČR. Během prvního roku života dítěte totiž může dojít k nepravidelnému dýchání nebo dokonce k zástavě dechu. Zpomalení nebo zástavu dechu může způsobit jak Syndrom náhlého úmrtí kojenců, tak nachlazení, vysoké horečky či jiný chorobný stav. Při dechové zástavě delší než 20 vteřin nebo při snížení dechové frekvence pod 10 dechů za minutu upozorní zvukový a světelný signál přístroje personál nemocnice nebo rodiče, díky čemuž může být dítěti ihned poskytnuta první pomoc. Monitor zároveň dokáže odhalit i mělké dýchání či apnoické pauzy.“ popsala regionální manažerka pro Čechy, paní Miloslava Stibůrková.

O Nadaci Křižovatka

Nadace Křižovatka se jako jediná nadace v České republice aktivně věnuje podpoře povědomí veřejnosti o SIDS a o možnostech ochrany ohrožených dětí do 1 roku věku. Díky dárce pomáhá nadace vybavit české nemocnice a porodnice monitory dechu Babysense, který je registrován u Ministerstva zdravotnictví ČR jako zdravotnická pomůcka a prošel několikaletými klinickými testy. Tento monitor dechu hlídá nejen zástavu dechu, ale také apnoe pauzy (bezdeší), a jakékoliv nepravidelnosti dechu dítěte. V případě potíží okamžitě spustí alarm, aby přivolal pomoc dospělého, který může včas poskytnout dítěti první pomoc. Za 28 let své existence se nadací podařilo díky štědrosti sponzorů a dárců vybavit novorozenecká a dětská oddělení českých nemocnic 11.200 monitory dechu v celkové hodnotě bez mála 40 milionů Kč.

O projektu „Maminko, dýchám“

Cílem a smyslem projektu „Maminko, dýchám“ je vybavit monitorem dechu každou postýlku pro miminko na porodnických, novorozeneckých a JIP odděleních nemocnic v České republice. Dále pak umožnit rodičům výpůjčku monitoru dechu na nezbytně nutné období, když odcházejí z porodnice se svým dítětem domů.

Společně s Nadací Křižovatka může pomáhat každý – stačí zaslat libovolnou částku na číslo účtu nadace:

Konto Nadace Křižovatka: 7608414/0600 (MONETA Money Bank)

Konto veřejné sbírky „Maminko, dýchám“: 245910096/0600 (MONETA Money Bank)

Děkujeme všem laskavým dárce za podporu a finanční pomoc.

Kontakt: Mgr.et Mgr. Michaela Špunarová, Ph.D., ředitelka nadace
732 359 889 / michaela.spunarova@nadacekrizovatka.cz
Miloslava Stibůrková, regionální manažerka pro Čechy
739 055 744 / miloslava.stiburkova@nadacekrizovatka.cz



8. Významné události

Marcela Květoňová, ředitelství nemocnice

JUBILEJNÍ 10. SPOLEČENSKÝ PLES NEMOCNICE

54

Po dvouleté pauze se v pátek 24. 2. 2023 v sále Národního domu Prachatice konal již 10. Společenský ples Nemocnice Prachatice, a.s.

Tato dlouho očekávaná společenská událost byla zahájena předsedou představenstva Nemocnice Prachatice, a.s. Ing. Michalem Čarvašem, který hosty přivítal, představil program večera a pozval první účinkující.

Hudební doprovod zajistila hudební skupina Scéna ze Strakonice. Nechyběl ani oblíbený fotokoutek, kde se hosté plesu mohli nechat vyfotit s různými foto předměty. Překvapením večera byla akční světelná show, se kterou vystoupila skupina Fuegnis z Písku. Na hosty plesu čekalo v malé tombole 413 cen, ve velké tombole bylo celkem 18 hlavních cen. Možná nejlákavější cenou pro pány byla televize LED TV GoGen, kterou věnoval pan Kaprál, Obchodservis s.r.o. Prachatice, a pro dámy společenské šaty věnované paní Helenou Škopkovou, Svatební salon Valentýnka Prachatice.

Výtěžek činil 66 000 Kč a byl opět použit na nákup zdravotnického vybavení, které zpříjemní a zútluní pobyt pacientům v naší nemocnici.



NEMOCNICE HLEDALA LÉKAŘE NA VELETRHU V HRADCI KRÁLOVÉ

Ve středu 5. dubna 2023 se zástupci prachatické nemocnice zúčastnili 13. ročníku Veletrhu uplatnění v medicíně v Hradci Králové.

Na veletrh zavítalo přes 500 studentů Lékařské fakulty v Hradci Králové a Fakulty vojenského zdravotnictví Univerzity obrany v Hradci Králové.

Studenti si u našeho stánku mohli vyzkoušet práci na laparoskopickém trenažeru nebo ochutnat pivo z prachatického pivovaru.

Kontakt nám na sebe zanechalo 87 studentů z celé České republiky i ze zahraničí. Doufáme, že se nám v následujících letech podaří navázat na osobní setkání a rozvinout pracovní spolupráci.



PLZEŇSKÝ VELETRH PRO MEDIKY POPRVÉ V NOVÉM KAMPUSU

Přes 300 studentů se zúčastnilo plzeňského veletrhu Kariéra ve zdravotnictví pořádaného 26. dubna 2023 pod záštitou děkana Lékařské fakulty UK v Plzni.

Mezi 15 vystavovateli nechyběli ani zástupci prachatické nemocnice.

Studenti měli možnost seznámit se s naší nemocnicí jakožto zaměstnavatelem, zjistit, jaké jsou u nás pracovní podmínky, mzdové ohodnocení absolventů či možnosti atestace.



DĚTSKÝ DEN V PRACHATICKÉ NEMOCNICI

56

Luxusní oslavu svého svátku zažily 1. června 2023 děti zaměstnanců naší nemocnice.

Na jednotlivých stanovištích si zasoutěžily v různých disciplínách, za jejichž splnění si mohly vybrat libovolný dárek. Děti, které odsoutěžily, se pak mohly nechat zkrášlit malbou na obličej, o kterou byl velký zájem především u děvčat.

U složek IZS proběhly komentované prohlídky vozů záchranné služby a policie.

Příslušníci Policie ČR předvedli dětem, jak funguje policejní radar, jak se provádí u řidičů dechová zkouška, děti se mohly posadit za volant policejního vozu, vybrat si různé prospekty, zahoukat si sirénou, rozsvítit majáky, atd.

Nejvíce však zabodoval sbor hasičů z Vlachova Březí JSDH Vlachovo Březí, který už svým hlasitým nájezdem do areálu nemocnice způsobil rozruch a nalákal na louku i poslední dosud sedící děti.

Všem pak skupina hasičů předvedla show, která v opravdu horkém počasí byla pro děti, ale i některé rodiče, nejen zábavná, ale i velmi osvěžující. Stříkačka stříkala do neuvěřitelných výšek, děti odhazovaly svršky a nakonec show vyvrcholila pěnovou klouzačkou po trávníku. To už nebyl snad nikdo, kdo by zůstal suchý.

Závěr dětského odpoledne završila dětská diskotéka, na které si zatancovalo i pár rodičů.

Občerstvení bylo zajištěno ze stravovacího provozu nemocnice a také od Bistra U mlsného trpaslíka. Poděkování patří složkám Zdravotní záchranné službě Prachatice, Policii ČR, obvodnímu oddělení Prachatice a Hasičům Vlachovo Březí. Děti odcházely domů sice mokré, ale šťastné a plné zážitků.



LETNÍ PŘÍMĚSTSKÉ TÁBORY PRO DĚTI ZAMĚSTNANCŮ

57

V roce 2023 to bylo již osmé léto, co se prostory v MŠ Nebahovská přeměnily o hlavních prázdninách na příměstský tábor pro děti zaměstnanců nemocnice.

Toto léto však naposledy s osvědčenou dvojicí matadorů Dominikem Kišem a Adélou Příbylovou. Ti svůj příběh o letních prázdninách v nemocnici začali psát v roce 2018 a celých 6 prázdninových ročníků patřilo v jejich podání k těm nejoblíbenějším a záhy po vyhlášení i vždy k nejrychleji obsazeným. V roce 2023 otevřeli své poslední dva týdny prázdninových radovánek a dobrodružství s tématy „Záchraný týden s IZS“ a už tradiční Olympiádou. Oba turnusy se těšily velkému zájmu dětí, a protože to byly turnusy opravdu už poslední, na konci zavládl i velký smutek. Oběma instruktory prošlo během 6 let jejich turnusů 240 dětí. Mnohé z nich se každoročně opakovaly a celý rok se na oba instruktory těšily. I Adélka s Dominikem se vždy po roce těšili na shledání se známými tvářemi, jak za rok vyrostly, vyspěly a jsou mezi nimi i noví táborníci. Všechno ale jednou končí a když se zavírá jeden příběh, otevírá se nový. Pomyslné žezlo bylo předáno novým instruktorem a snad další turnusy budou stejně tak kvalitní a zábavné, jako jsme byli zvyklí u Adélky a Domči.

Třetí červencový týden byl v režii nových vedoucích, a to Václava Fialy a Karolíny Pacíkové. S turnusem „Co se děje v travě?“ děti poznávaly svět přírody, a to formou soutěží, pokusů a nových dobrodružství.

Tři srpnové týdny absolvovala nám již osvědčená a zkušená vedoucí Kačka Čechová s Eliškou Bartošovou. S naplněnými turnusy „Cesta kolem světa“, „Piráti – loď špatných vlastností“ a „Letní olympiáda“ potěšily celkem 45 dětí.

Na konci všech turnusů byly táborníci odměněni pozornostmi od zdravotních pojišťoven, které s naší nemocnicí spolupracují a každoročně dětem pošlou malé drobnosti jako upomínku na prázdninové týdny. Těšíme se na další prázdniny, další nová dobrodružství, zážitky a nová kamarádství.





13. ROČNÍK BENEFIČNÍHO KONCERTU „KDO MÁ RÁD“

59

V sobotu 2. září 2023 proběhl v Nových Hradech 13. ročník benefičního koncertu „Kdo má rád“. Před koncertem se od 11 hodin uskutečnil dětský den s různými atrakcemi a úkoly pro děti různých věkových kategorií. Krásný slunný den za příjemných venkovních teplot si děti náramně užily a po dětském dnu se přesunuly i s rodiči do vnitřních prostor Kulturního centra Máj.

První na podiu byl zpěvák Martin France společně se starostou obce Nové Hrady Vladimírem Hokrem a ředitelem prachatické nemocnice Michalem Čarvašem, aby vysvětlili, že výtěžek z benefičního koncertu poputuje na dětské a novorozenecké oddělení prachatické nemocnice. Hned poté uctili památku nedávno zesnulého zpěváka Vaša Patejdlá.

Koncert zahájila zpěvačka Jarmila Zedníková, hned po ní Natálie Neprašová. Pořadatel a zpěvák Martin France vystoupil společně s Klauďinkou a Emilkou. Martin poté ještě sám rozhýbal sál a následně po něm nastoupila Klára Kolomazníková, která svým vystoupením naladila lidi k tanci na parketu. Tleskalo se a tančilo, energie byla příjemná. Po Kláře přišel na podium divadelní herec a muzikálový a operní zpěvák Radim Schwab, který díky jeho mohutnému hlasu vehnal do sálu muzikálovou atmosféru. Při jeho vystoupení celému publiku lezl tou nádherou mráz po zádech.

Na konci večera se všichni interpreti rozloučili společnou písní a pozvali lidi z publika k nim na jeviště. Atmosféra byla opět krásná a přátelská a uvidíme, jaký bude další 14. ročník.



8. ROČNÍK SOUTĚŽE „JIHOČESKÁ SESTRÍČKA“

60

Prachatická nemocnice v sobotu 21. 10. 2023 organizovala další, v pořadí již 8. ročník soutěže budoucích sestřiček. O titul bojovalo celkem 5 týmů v kategorii vysokých a vyšších odborných škol a 12 týmů středoškoláků. Každoroční soutěž, kterou pořádá vždy vybraná jihočeská nemocnice, je určena studentům třetích ročníků VOŠ a VŠ, oborů všeobecná sestra, porodní asistentka a zdravotnický záchranář a studentům čtvrtých ročníků středních zdravotních škol, oboru praktická sestra.

První soutěžní kategorii, která je určena studentům třetích ročníků VOŠ a VŠ, vyhrál tým ze ZSF JČU ve složení Adéla Plačková, Kristýna Dvořáková a Roman Klabouch pod vedením kapitána Radka Rothscheida. „*Jeli jsme na soutěž s tím, že to může dopadnout všelijak, ale že bychom chtěli vyhrát. A ono to vyšlo. Celý den jsme si moc užili. Disciplíny byly skvěle připravené, zábavné, figuranti opravdu přesvědčiví,*“ shodovali se členové vítězného týmu, které na jaře příštího roku čeká ukončení studia a většina z nich chce nastoupit do zdravotnictví a studovat dálkově ještě magisterské studium. Tento tým se stal také absolutním vítězem letošního ročníku soutěže Jihočeská sestřička. Čtyřčlenné týmy složené ze studentů Jihočeské univerzity obsadily i druhé a třetí místo.

Druhá kategorie je určena studentům 4. ročníků SZŠ a VoŠ zdravotnických, obor praktická sestra. V té zvítězil tým ze SZŠ v Písku. Tým vedl kapitán Matyáš Kačírek a členkami byly Tereza Nosková, Eliška Schánilcová a Valentýna Lukšajderová. „*Byl to skvělý den. Soutěžní úkoly byly zábavné. Ověřili jsme si, že dokážeme pracovat v týmu. Naše vítězství patří také našim vyučujícím, kteří nás bezvadně připravili,*“ radovali se vítězové středoškolské kategorie, kteří budou na jaře maturovat. Kapitán týmu by se chtěl pustit do studia medicíny a také členky týmu chtějí dál studovat zdravotnické obory. Druhou příčku obsadil tým, který soutěžil pod číslem 12 a jeho členové studují SZŠ Jindřichův Hradec. Bronzové medaile v kategorii středoškoláků získal tým s číslem 6 ze SZŠ a VoŠ Zdravotnické České Budějovice.

V soutěži byli letos zastoupeni studenti a studentky ze všech středních, vyšších odborných a vysokých škol se zdravotnickými obory, které na jihu Čech působí, včetně detašovaných pracovišť v Prachaticích a Strakonících. „*Vnímáme profesi zdravotních sester jako velmi důležitou a záslužnou, proto jsme ji touto soutěží chtěli více zviditelnit a poděkovat těm, kteří se pro ni rozhodli. Chceme soutěží také podpořit spolupráci mezi jihočeskými nemocnicemi a zdravotnickými školami v našem kraji. Výhody má soutěž jak pro studenty, tak pro nemocnice. Konkrétní zdravotnické zařízení se touto formou studentům a studentkám představí jako jejich potenciální zaměstnavatel. Oni si na oplátku prohlédnou konkrétní moderní nemocnici, ve které/by po dokončení studia mohli pracovat,*“ uvedl zakladatel projektu, předseda představenstva Nemocnice Prachatice, a.s., a člen představenstva Jihočeské nemocnice, a.s., Ing. Michal Čarvaš, MBA.

Názvy 17 soutěžních disciplín byly inspirovány písněmi, a tak studenti plnili úkoly „Sanitka“, „Drákula“, „Mravenčí ukolébavka“, „Být stále mlád“ nebo „Medvídek“. Za tajemnými názvy se skrývaly úkoly, které prověřily teoretické znalosti i praktické dovednosti soutěžících. Měli tak v soutěži ukázat, jak si poradí například s odběrem krve, ošetřením novorozence, úpravou lůžka, podáváním krevních derivátů nebo třeba cévkováním.

Nemocnice Prachatice, a.s., soutěž organizovala ve spolupráci s Jihočeskými nemocnicemi, a.s., a Jihočeským krajem. Konala se pod záštitou ministra zdravotnictví České republiky MUDr. Vlastimila Válka, CSc., MBA, EBIR a hejtmana Jihočeského kraje MUDr. Martina Kuby. Výsledky byly slavnostně vyhlášeny na společenském večeru v prachatickém hotelu Park.

Jihočeská sestřička se koná od roku 2015. Za tu dobu se v organizaci vystřídaly nemocnice v Prachaticích, Českém Krumlově, Písku, Strakonících, Táboře, Českých Budějovicích a Jindřichově Hradci. Letošním prachatickým ročníkem se vrátila do místa svého vzniku a odstartovala tak druhé kolo putování po jihočeských nemocnicích. Poděkování patří všem partnerům soutěže, bez kterých by to nešlo.





PRACHATICKÁ NEMOCNICE NA VELETRHU JobMED V BRNĚ

Ve středu 29. 11. 2023 se zástupci prachatické nemocnice zúčastnili brněnského veletrhu JobMED pořádaného Kariérním centrem Masarykovy univerzity, Lékařskou fakultou MU a Spolkem Mediků LF MU.

62

Veletihu se zúčastnilo 34 vystavovatelů z celé ČR. Na veletrhu jsme oslovili řadu studentů zejména z Moravy a Slovenska, 60 z nich nám na sebe zanechalo kontakt. Věříme, že se nám v budoucnu podaří navázat spolupráci s některými z nich alespoň formou účasti na soutěži Medik roku, kterou bude v příštím roce naše nemocnice pořádat.



SLAVNOSTNÍ ROZSVÍCENÍ VÁNOČNÍHO STROMU

Dlouho avizovaná akce před první adventní nedělí byla ve čtvrtek 30. 11. 2023 zahájena hudebním vystoupením mateřinky Nebahovská. Děti předvedly opravdu působivé vystoupení, letos dokonce i s doprovodem paní učitelky na klávesy. Zpívaly, tančily a roztleskaly celé publikum.

63

Poté všechny hosty rozvlnila a se začínajícími padajícími sněhovými vločkami svým nádherným zpěvem rozepívala výborná Maja Rose. Její vystoupení bylo pro většinu velkým hudebním zážitkem.

Součástí akce byla i prezentace veřejnosti s Ing. arch. T. Víchem, který blíže představil plánovaný projekt Revitalizace veřejného prostranství v nemocnici. Zaměstnanci i veřejnost mohli pokládat dotazy, které je v souvislosti se studií zajímali a p. architekt je všem rád zodpověděl a přímo na projektu vysvětlil.

Během celého odpoledne se podával voňavý punč, který některým načepoval sám pan ředitel nemocnice a k němu bezkonkurenční domácí vánočka. Pro děti byl připravený i koutek, kde si mohli napsat či nakreslit svá přání Ježíškovi.

Na závěr slavnostního setkání a za až skoro magického pohádkového sněžení došlo ředitelem nemocnice Ing. Michalem Čarvašem, MBA k rozsvícení vánočního stromku a další vánoční výzdoby hlavního vchodu nemocnice.

Všem, kteří se na tomto milém setkání podíleli, a to nejen organizátorům, ale i klukům z údržby za přípravu a postavení stanů, či kuchařkám z kuchyně, které připravily výborný punč a stejně tak výbornou vánočku, patří obrovský dík. Slyšet bylo od přítomných jen slova chvály.

Poděkování za krásná vánoční vystoupení patří také dětem z MŠ a jejich učitelkám a samozřejmě skvělé Maje Rose.

V neposlední řadě děkujeme všem, kteří se přišli k nám na chvíli zastavit, nasát před adventní náladu, ochutnat skvělý punč i výbornou vánočku, popovídat si s přáteli a poslechnout si krásné vánoční melodie.

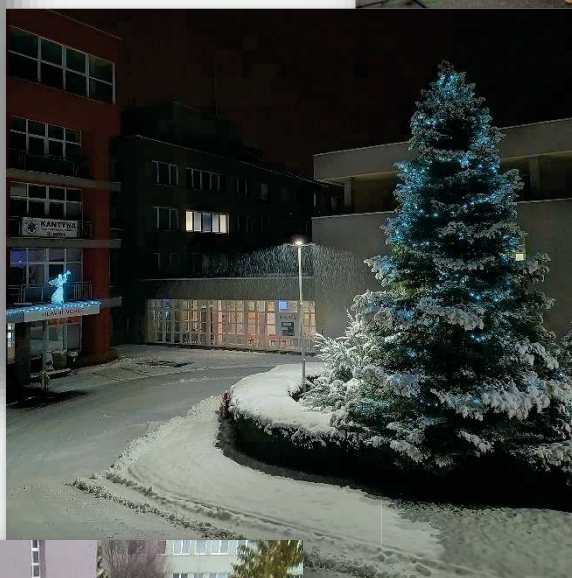

MIKULÁŠSKÁ NADÍLKA V NEMOCNICI

64

Studenti detašovaného pracoviště Prachatice SZŠ a VoŠZ Č. Budějovice oboru praktická sestra se rozhodli zpříjemnit předvánoční čas nemocným hospitalizovaným pacientům i zaměstnancům nemocnice.

Mikuláš se svou početnou družinou andělů a čertů naděloval nejen drobné sladkosti, které u této tradiční mikulášské nadílky nemůžou chybět – perníčky, ovoce, ale hlavně úsměv, dobrou náladu i chvíle dojetí – prostě vše, co do předvánoční atmosféry neodmyslitelně patří. Pacienti i zaměstnanci nemocnice si s početnou družinou zapívali koledy a vánoční melodie. Velký dík tak patřil nejen studentům, ale především hlavní iniciátorce akce, naší sestřičce a zároveň pedagožce na SZŠ a VoŠZ Mgr. Aleně Vondráčkové, která tuto akci zorganizovala již podruhé.



KAŽDOROČNÍ PŘEDVÁNOČNÍ SETKÁNÍ PENZISTŮ A BÝVALÝCH ZAMĚŠTNANCŮ NEMOCNICE

Na téměř 6 desítek penzistů (bývalých zaměstnanců nemocnice) se ve čtvrtek 7. prosince 2023 sešlo v jídelně prachatické nemocnice.

Měli zde pravidelné předvánoční dostaveníčko, na které se někteří těší celý rok. Sejdou se se svými bývalými kolegy, přáteli, zavzpomínají na časy v nemocnici, připomenou si prožité historky a popovídají, jak se mají v současné době. Ti, kteří ještě pro nemocnici pracují i v důchodu, si popovídají s těmi, kteří si již zaslouženého odpočinku užívají a do nemocnice nechodí.

Setkání v přátelském duchu zahájil předseda představenstva Nemocnice Prachatice, a.s. Ing. Michal Čarvaš, MBA. Poinformoval o novinkách, které se za celý rok v nemocnici udály, o současném stavu i plánovaných akcí pro příští rok.

Příjemná atmosféra trvala i poté, kdy se podávalo slavnostní adventní občerstvení - řízek s bramborovým salátem, domácí moučník i mini zákusky s kávou. Poděkování za toto výborné pohoštění patří tak, jako v předchozích letech, do nemocniční kuchyně.

Děkujeme organizátorům za zprostředkování této tradice a budeme se všichni těšit zase za rok.



9. Přehled dárců

Nemocnice Prachatice, a.s. přijala v roce 2023 od velkých firem či drobných dárců finanční dary v hodnotě 121 312 Kč.

DÁRCE	HODNOTA (Kč)
ConvaTec Česká republika s.r.o.	20 300,00
AUTODOPRAVA GAIER s.r.o.	20 000,00
Město Volary	20 000,00
Klimperová Anna	10 000,00
Klučarová Jiřina	10 000,00
Martin France-Martin Production	9 500,00
Ludačka Oldřich	8 000,00
Kadlecová Marie	5 000,00
Nadace Křižovatka	4 390,00
SU-servis,s.r.o.	3 700,00
Hahn Jan	3 300,00
Město Prachatice	3 000,00
ORTEX spol. s r. o.	3 000,00
Anonymní dárci	1 122,00
Celkem	121 312,00



Věcné dary v hodnotě 465 644,23 Kč.

Jednalo se o tyto věcné dary:

DÁRCE	HODNOTA DARU (v Kč)	PŘEDMĚT DARU
Bayer	350 000,00	Tlakový injektor pro kontrastní látky
MEDISUN profi s.r.o.	30 250,00	Kosmetika pro soutěžící na akci Jihočeská sestřička
Tomáš Raczký	30 000,00	Poukazy na Ples nemocnice
Nadace Křižovatka	25 574,23	Monitory dechu
Philips ČR s.r.o.	13 199,00	Elektronika na Ples nemocnice
OPTIKA PT, s.r.o.	5 000,00	Poukazy na Ples nemocnice
DMA Praha s.r.o.	3 985,00	Rehabilitační pomůcky na Ples nemocnice
Kučera Milan	3 500,00	Elektronika na Ples nemocnice
Thuasne CR s.r.o.	2 411,00	Monitory dechu
Ondrej Schmidt	1 725,00	Dar na Ples nemocnice
Celkový součet	465 644,23	

Nemocnice Prachatice, a.s. poskytla v roce 2023 finanční dar v celkové částce 200 tis. Kč na dovybavení MŠ a 9 tis. Kč Kongregaci Milosrdných sester na péči o seniory a nemocné.



Jménem pacientů i zaměstnanců nemocnice děkujeme všem sponzorům za poskytnuté finanční i věcné dary, které přispěly ke zlepšení kvality poskytované péče a zpříjemňují nemocniční prostředí všem, kteří nemocnici navštěvují nebo v ní pracují.

10. Redakční rada

Podklady pro výroční zprávu dodali:

- Prim. MUDr. Ambrožová Jaroslava
- Mgr. Bělohávková Monika
- Blažková Dagmar
- Prim. MUDr. Bžochová Eva
- Ing. Čarvaš Michal, MBA
- Prim. MUDr. Čerkl Roman
- Bc. Čížková Ivana
- Dvořáková Radka
- Mgr. Gros Miroslav
- Mgr. Ing. Horová Jana
- Kott Zdeněk
- Květoňová Marcela
- Ing. Nováková Pavla
- Svoboda Petr
- Švík Jan, MBA
- Švíková Vendula
- Ing. Vávrová Lenka

Fotodokumentace:

- Marcela Květoňová a archiv nemocnice

Výroční zprávu zpracovala a zkompletovala:

- Marcela Květoňová
asistentka předsedy představenstva nemocnice
a tajemnice DR nemocnice

Výroční zprávu vytiskla:

- Typodesign s.r.o. České Budějovice

Prohlášení:

Prohlašujeme, že údaje uvedené v této výroční zprávě odpovídají skutečnosti.

Prachatice dne: 31. 03. 2024

Ing. Michal Čarvaš, MBA
Předseda představenstva
Nemocnice Prachatice, a.s.



Prim. MUDr. Roman Čerkl
Člen představenstva
Nemocnice Prachatice, a.s.

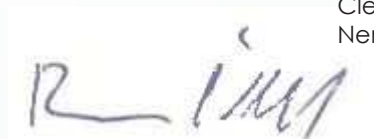



Zpráva nezávislého auditora o ověření účetní závěrky

k 31. prosinci 2023

Nemocnice Prachalice, a.s.

Praha, duben 2024

Údaje o auditované účetní jednotce

Nemocnice Prachalice, a.s.
Nebabovská 1015, Prachalice II, 383 01 Prachalice
Krajského soudu v Českých Budějovicích
oddíl B, číslo vložky 1461
260 95 165
Ing. Michal Čarváš, MBA, předseda představenstva společnosti
Mgr. Miroslav Gros, člen představenstva společnosti
MUDr. Jiří Holan, MBA, člen představenstva společnosti
Mgr. Petr Studenovský, člen představenstva společnosti
MUDr. Roman Čerkl, člen představenstva společnosti
poskytování zdravotních služeb
hostinská činnost
podnikání v oblasti nakládání s nebezpečnými odpady
výroba, obchod a služby neuvedené v přílohách 1 až 3 živnostenského
zákona – obory činnosti:
- provozování vodovodů a kanalizací a úprava a rozvod vody,
- velkoobchod a maloobchod,
- skladování, balení zboží, manipulace s nákladem a technické
činnosti v dopravě,
- prání pro domácnost, žehlení, opravy a údržba oděvů,
- bytového textilu a osobního zboží,
- poskytování technických služeb,
prodej kvasného lihu, konzumního lihu a lithovin
1. leden 2023 až 31. prosinec 2023
jediný akcionář společnosti

Údaje o auditorské společnosti

AUDIT ONE s.r.o.
604
Pobřežní 620/3, Karlín, 186 00 Praha 8
Městského soudu v Praze
oddíl C, číslo vložky 345046
099 38 419
+420 771 224 893
info@auditone.cz
Ing. Rudolf Černý
1992

Název společnosti:
Evidenční číslo auditorské
společnosti:
Sídlo:
Zápis proveden u:
Zápis proveden pod číslem:
IČO:
Telefon:
E-mail:
Odpovědný auditor:
Evidenční číslo auditora:



Zpráva nezávislého auditora

pro jediného akcionáře společnosti Nemocnice Prachatice, a.s.

Výrok auditora

Provedli jsme audit příložené účetní závěrky obchodní společnosti Nemocnice Prachatice, a.s. (dále „účetní jednotka“) sestavené na základě českých účetních předpisů, která se skládá z rozvahy k 31. 12. 2023, výkazu zisku a ztráty, přehledu o změnách vlastního kapitálu a přehledu o peněžních tocích za rok končící 31. 12. 2023 a přílohy této účetní závěrky, včetně významných (materiálních) informací o použitých účetních metodách.

Podle našeho názoru účetní závěrka podává věrný a poctivý obraz aktiv a pasiv obchodní společnosti Nemocnice Prachatice, a.s. k 31. 12. 2023 a nákladů a výnosů a výsledku jejího hospodaření a peněžních toků za rok končící 31. 12. 2023 v souladu s českými účetními předpisy.

Základ pro výrok

Audit jsme provedli v souladu se zákonem o auditech a standardy Komory auditorů České republiky pro audit, kterými jsou mezinárodní standardy pro audit (ISA), případně doplněné a upravené souvisejícími aplikačními doložkami. Naše odpovědnost stanovena těmito předpisy je podrobněji popsána v oddílu Odpovědnost auditora za audit účetní závěrky. V souladu se zákonem o auditech a Etickým kodexem přijatým Komorou auditorů České republiky jsme na účetní jednotce nezávislí a splnili jsme i další etické povinnosti vyplývající z uvedených předpisů. Domníváme se, že důkazní informace, které jsme shromáždili, poskytují dostatečný a vhodný základ pro vyjádření našeho výroku.

Ostatní informace uvedené ve výroční zprávě

Ostatními informacemi jsou v souladu s § 2 písm. b) zákona o auditech informace uvedené ve výroční zprávě mimo účetní závěrku a naši zprávu auditora. Za ostatní informace odpovídá vedení účetní jednotky.

Naš výrok k účetní závěrce se k ostatním informacím nevztahuje. Přesto je však součástí našich povinností souvisejících s ověřením účetní závěrky seznámení se s ostatními informacemi a posouzení, zda ostatní informace nejsou ve významném (materiálním) nesouladu s účetní závěrkou či s našimi znalostmi o účetní jednotce získanými během ověřování účetní závěrky nebo zda se jinak tyto informace nejeví jako významné (materiálně) nesprávné. Také posuzujeme, zda ostatní informace byly ve všech významných (materiálních) ohledech vypracovány v souladu s příslušnými právními předpisy. Tímto posouzením se rozumí, zda ostatní informace splňují požadavky právních předpisů na formální náležitosti a postup vypracování ostatních informací v kontextu významnosti (materiality), tj. zda případné nedodržení uvedených požadavků by bylo způsobilo ovlivnit usudek činěný na základě ostatních informací.

Na základě provedených postupů, do míry, již dokážeme posoudit, uvádíme, že:

- ostatní informace, které popisují skutečnosti, jež jsou též předmětem zobrazení v účetní závěrce, jsou ve všech významných (materiálních) ohledech v souladu s účetní závěrkou a
- ostatní informace byly vypracovány v souladu s právními předpisy.

Dále jsme povinni uvést, zda na základě poznatků a povědomí o účetní jednotce, k nimž jsme dospěli při provádění auditu, ostatní informace neobsahují významné (materiální) věcné nesprávnosti. V rámci uvedených postupů jsme v obdržených ostatních informacích žádné významné (materiální) věcné nesprávnosti nezjistili.

Odpovědnost vedení účetní jednotky, dozorčí rady a výboru pro audit za účetní závěrku

Vedení účetní jednotky odpovídá za sestavení účetní závěrky podávající věrný a poctivý obraz. Souladu s českými účetními předpisy, a za takový vnitřní kontrolní systém, který považuje za nezbytný pro sestavení této

účetní závěrky tak, aby neobsahovala významné (materiální) nesprávnosti způsobené pochybením nebo chybou.

Při sestavování účetní závěrky je vedení účetní jednotky povinno posoudit, zda je účetní jednotka schopna nepřetržitě trvat, a pokud je to relevantní, popsat v příloze účetní závěrky záležitosti týkající se jejího nepřetržitého trvání a použití předpokladu nepřetržitého trvání při sestavení účetní závěrky, s výjimkou případů, kdy vedení účetní jednotky plánuje její zrušení nebo ukončení její činnosti, resp. kdy nemá jinou reálnou možnost než tak učinit.

Za dohled nad procesem účetního výkaznictví odpovídá dozorčí rada ve spolupráci s výborem pro audit.

Odpovědnost auditora za audit účetní závěrky

Naším cílem je získat přiměřenou jistotu, že účetní závěrka jako celek neobsahuje významnou (materiální) nesprávnost způsobenou podvodem nebo chybou a vydat zprávu auditora obsahující náš výrok. Přiměřená míra jistoty je velká míra jistoty, nicméně není zárukou, že audit provedený v souladu s výše uvedenými předpisy ve všech případech v účetní závěrce odhalí případnou existující významnou (materiální) nesprávnost. Nesprávnosti mohou vznikat v důsledku podvodů nebo chyb a považují se za významné (materiální), pokud lze reálně předpokládat, že by jednotlivé nebo v souhrnu mohly ovlivnit ekonomická rozhodnutí, která uživatelé účetní závěrky na jejím základě přijmou.

Při provádění auditu v souladu s výše uvedenými předpisy je naší povinností uplatňovat během celého auditu odborný úsudek a zachovávat profesní skepticismus. Dále je naší povinností:

- Identifikovat a vyhodnotit rizika významné (materiální) nesprávnosti účetní závěrky způsobené podvodem nebo chybou, navrhnout a provést auditorské postupy reagující na tato rizika a získat dostatečné a vhodné důkazní informace, abychom na jejich základě mohli vyjádřit výrok. Riziko, že neodhalíme významnou (materiální) nesprávnost, k níž došlo v důsledku podvodu, je větší než riziko neodhalené významné (materiální) nesprávnosti způsobené chybou, protože součástí podvodu mohou být tajné dohody (kolluze), falšování, úmyslná opomenutí, nepravdivá prohlášení nebo obcházení vnitřních kontrol vedením účetní jednotky.
- Seznámit se s vnitřním kontrolním systémem účetní jednotky relevantním pro audit v takovém rozsahu, abychom mohli navrhnout auditorské postupy vhodné s ohledem na dané okolnosti, nikoli abychom mohli vyjádřit názor na účinnost jejího vnitřního kontrolního systému.
- Posoudit vhodnost použitých účetních pravidel, přiměřenost provedených účetních odhadů a informace, které v této souvislosti vedení účetní jednotky uvedlo v příloze účetní závěrky.
- Posoudit vhodnost použití předpokladu nepřetržitého trvání při sestavení účetní závěrky vedením účetní jednotky a to, zda s ohledem na shromážděné důkazní informace existuje významná (materiální) nejistota vyplývající z události nebo podmínek, které mohou významně zpochybnit schopnost účetní jednotky nepřetržitě trvat. Jestliže dojdeme k závěru, že taková významná (materiální) nejistota existuje, je naší povinností upozornit v naší zprávě na informace uvedené v této souvislosti v příloze účetní závěrky, a pokud tyto informace nejsou dostatečné, vyjádřit modifikovaný výrok. Naše závěry týkající se schopnosti účetní jednotky nepřetržitě trvat vycházejí z důkazních informací, které jsme získali do data naší zprávy. Nicméně budoucí události nebo podmínky mohou vést k tomu, že účetní jednotka ztratí schopnost nepřetržitě trvat.
- Vyhodnotit celkovou prezentaci, členění a obsah účetní závěrky, včetně přílohy, a dále to, zda účetní závěrka zobrazuje podkladové transakce a události způsobem, který vede k věrnému zobrazení



Naši povinnost je informovat vedení účetní jednotky, dozorcí radu a výbor pro audit mimo jiné o plánovaném rozsahu a načasování auditu a o významných zjištěních, která jsme v jeho průběhu učinili, včetně zjištěných významných nedostatků ve vnitřním kontrolním systému.

V Praze dne 4. dubna 2024



Rudolf Čepný
Ing. Rudolf Čepný
evidenční číslo auditora 1992

AUDIT ONE S.r.o.
evidenční číslo auditorské společnosti 604

		Běžné účetní období		Minulé účetní období	
		Brutto	Korekce	Brutto	Netto
ROZVAHA v plném rozsahu					
Ke dni 31.12.2023 (v celých tisících Kč)					
				Nemocnice Prachalice, a.s. IČO 260 95 165	
				Nebahovská 1015 Prachalice II 383 01 Prachalice	
AKTIVA CELKEM		901 871	-327 192	574 679	562 934
B. STÁLÁ AKTIVA		724 745	-326 029	398 716	383 227
Dlouhodobý nehmotný majetek		10 321	-9 353	968	1 978
Nehmotné výsledky vývoje		174	-174	0	0
Ocenitelná práva		10 058	-9 090	968	1 978
Software		9 902	-9 090	822	1 913
Ostatní ocenitelná práva		156	-10	146	65
Ostatní dlouhodobý nehmotný majetek		89	-89	0	0
Dlouhodobý hmotný majetek		714 424	-516 676	397 748	381 249
Pozemky a stavby		48	-182 637	288 463	282 785
Stavby		47 268	-182 637	3 635	3 635
Hmotné movité věci a jejich soubory		219 069	-125 900	293 169	288 910
Opravné rozdíly k hmotnému majetku		-4 115	-2 893	95 689	94 32
Ostatní dlouhodobý hmotný majetek		7 216	-7 146	1 122	1 23
Jiné dlouhodobý hmotný majetek		7 216	-7 146	70	78
Poskytnuté zálohy na dlouhodobý hmotný majetek a nedokončený dlouhodobý hmotný majetek		2 924	0	2 924	2 339
Poskytnuté zálohy na dlouhodobý hmotný majetek		0	0	0	0
Nedokončený dlouhodobý hmotný majetek		2 924	0	2 924	2 339
C. OBEZNA AKTIVA		174 596	-1 163	173 433	168 407
Zásoby		16 649	-21	16 628	18 233
Materiál		10 529	0	10 529	11 333
Výrobky a zboží		6 120	-21	6 099	6 900
Zboží		6 120	-21	6 099	6 900
Pohledávky		96 675	-1 142	95 533	141 619
Dlouhodobé pohledávky		1 223	0	1 223	1 495
Pohledávky ostatní		1 223	0	1 223	1 495
Dlouhodobé poskytnuté zálohy		1 069	0	1 069	1 428
Jiné pohledávky		154	0	154	67
Krátkodobé pohledávky		95 452	-1 142	94 310	140 124
Pohledávky z obchodních vztahů		60 316	-1 142	59 174	48 315
Pohledávky - ostatní		35 136	0	35 136	91 809
Krátkodobé poskytnuté zálohy		759	0	759	676
Dohadné účty aktivní		13 380	0	13 380	16 053
Jiné pohledávky		20 997	0	20 997	75 040
Peněžní prostředky		61 272	0	61 272	8 555
Peněžní prostředky v pokladně		171	0	171	180
Peněžní prostředky na účtech		61 101	0	61 101	8 375
ČASOVÉ ROZLIŠENÍ AKTIV		2 530	0	2 530	1 300
Náklady příštích období		1 607	0	1 592	603
Příjmy příštích období		1 023	0	1 023	693



ROZVAHA v plném rozsahu		Nemocnice Prachatice, a.s. IČO 260 95 165	
ke dni 31.12.2023 (v celých tisících Kč)		Nebelovská 1015 Prachatice II 383 01 Prachatice	
	Bežné účetní období	Mimulé účetní období	
A.	PASIVA CELKEM	574 679	562 834
	VLASTNÍ KAPITÁL	479 916	469 005
A. I.	Základní kapitál	461 641	451 641
1.	Základní kapitál	461 641	451 641
A. II.	Ažio a kapitálové fondy	4 441	4 441
1.	Kapitálové fondy	4 441	4 441
2.	Ostatní kapitálové fondy	4 441	4 441
A. III.	Fondy ze zisku	8 127	8 044
1.	Ostatní rezervní fondy	7 880	7 880
2.	Stavůlami a ostatní fondy	197	164
A. IV.	Výsledek hospodáření minulých let (+/-)	4 677	3 868
1.	Nerozdělený zisk nebo neuhrazená ztráta minulých let (+/-)	4 677	3 868
A. V.	Výsledek hospodáření běžného účetního období (+/-)	1 050	1 011
B. + C.	CIZÍ ZDROJE	93 768	93 104
B.	Rezervy	18 920	20 791
4.	Ostatní rezervy	18 920	20 791
C.	Závazky	74 848	72 313
1.	Dlouhodobé závazky	4 085	4 464
3.	Dlouhodobé přijaté zálohy	3	3
8.	Odloužený daňový závazek	4 082	4 461
C. II.	Krátkodobé závazky	70 763	67 849
2.	Závazky k úvěrovým institucím	0	13 888
3.	Krátkodobé přijaté zálohy	588	584
4.	Závazky z obchodních vztahů	14 960	15 030
5.	Závazky - ostatní	55 215	38 347
8.	Závazky k zaměstnancům	18 834	21 470
3.	Závazky k zaměstnancům	9 593	11 176
4.	Závazky ze sociálního zabezpečení a zdravotního pojištění	23 656	4 922
5.	Štat - daňové závazky a dotace	2 576	301
6.	Dohadné úty pasivní	556	478
7.	Jiné závazky		
D.	ČASOVÉ ROZLIŠENÍ PASIV	995	825
1.	Výdaje příštích období	973	812
2.	Výnosy příštích období	22	13

Sestaveno dne:  Jméno a podpis statutárního orgánu:
31.03.2024 Ing. Michal Čvančar, MBA (předseda představenstva) a MUDr. Roman Čerkl (člen představenstva)



VÝKAZ ZISKU A ZTRÁTY v plném rozsahu (v druhovém členění)		Nemocnice Prachatice, a.s. IČO 260 95 165	
za období končící k 31.12.2023 (v celých tisících Kč)		Nebelovská 1015 Prachatice II 383 01 Prachatice	
	Bežné účetní období	Mimulé účetní období	
I.	Tržby z prodeje výrobků a služeb	512 200	486 307
II.	Tržby za prodej zboží	62 552	48 811
A.	Výkonové spotřeby	199 055	180 546
1.	Výkonové spotřeby na prodeje zboží	52 855	49 615
2.	Spotřeby materiálů a energie	146 200	130 931
3.	Služby	25 503	23 623
C.	Aktivace (-)	-33	-12
D.	Ostatní náklady	368 618	349 766
1.	Osobní náklady	277 383	263 251
2.	Náklady na sociální zabezpečení, zdravotní pojištění a ostatní náklady	89 978	84 832
1.	Náklady na sociální zabezpečení a zdravotní pojištění	2 257	1 663
2.	Ostatní náklady	24 617	23 974
E.	Upravy hodnot v provozní oblasti	24 783	23 909
1.	Upravy hodnot dlouhodobého nehmotného a hmotného majetku	24 783	23 909
2.	Upravy hodnot dlouhodobého nehmotného a hmotného majetku - trvalé	24 783	23 909
3.	Upravy hodnot zásob	-285	94
3.	Upravy hodnot pohledávek	301	11
III.	Ostatní provozní výnosy	18 748	16 655
1.	Tržby z prodeje dlouhodobého majetku	14	0
2.	Tržby z prodeje materiálu	61	96
3.	Jiné provozní výnosy	18 683	16 559
F.	Ostatní provozní náklady	561	-3 582
1.	Zůstatková cena prodeje dlouhodobého majetku	8	0
2.	Prodaný materiál	50	91
3.	Daně a poplatky	8	14
4.	Rezervy v provozní oblasti a kompletní náklady příštích období	-1 870	-6 101
5.	Jiné provozní náklady	2 365	2 414
*	Provozní výsledek hospodáření (+/-)	682	1 081
VI.	Výnosové úroky a podobné výnosy	1 876	95
2.	Ostatní výnosové úroky a podobné výnosy	1 876	95
J.	Nákladové úroky a podobné náklady	1 707	596
2.	Ostatní nákladové úroky a podobné náklady	1 707	596
VIII.	Ostatní finanční výnosy	123	229
K.	Ostatní finanční náklady	333	303
*	Finanční výsledek hospodáření (+/-)	-41	-575
**	Výsledek hospodáření před zdaněním (+/-)	651	506
L.	Daně z příjmů	376	565
2.	Daně z příjmů oděšené (+/-)	-379	-505
**	Výsledek hospodáření po zdanění (+/-)	1 030	1 011
***	Výsledek hospodáření za účetní období (+/-)	1 030	1 011
*	Čistý obrát za účetní období	595 509	552 097

Sestaveno dne:  Jméno a podpis statutárního orgánu:
31.03.2024 Ing. Michal Čvančar, MBA (předseda představenstva) a MUDr. Roman Čerkl (člen představenstva)



PŘÍLOHA V ÚČETNÍ ZÁVĚRCE K 31. 12. 2023

Účetní jednotka: Nemocnice Prachatice, a.s.

Sídlo: Nebahovská 1015, Prachatice II, 383 01 Prachatice

Právní forma: Akciová společnost

IČO: 260 95 165

OBSAH

I.	OBECNÉ ÚDAJE	4
1.1.	ZALOŽENÍ A POPIS SPOLEČNOSTI.....	4
1.2.	KONSOLIDOVANÁ ÚČETNÍ ZÁVĚRKA.....	5
1.3.	PŘEDSTAVENSTVO A DOZORČÍ RADA.....	5
1.4.	ZMĚNY A DODATKY V OBCHODNÍM REJSTŘÍKU V UPLYNULÉM ÚČETNÍM OBDOBÍ.....	6
1.5.	ORGANIZAČNÍ STRUKTURA SPOLEČNOSTI.....	7
2.	ZÁKLADNÍ VÝCHODISKA PRO VYPRACOVÁNÍ ÚČETNÍ ZÁVĚRKY	8
3.	OBECNÉ ÚČETNÍ ZÁSADY, ÚČETNÍ METODY A JEJICH ZMĚNY A ODCHYLYK	9
3.1.	DLOUHODOBÝ NEHMOTNÝ MAJETEK.....	9
3.2.	DLOUHODOBÝ HMOTNÝ MAJETEK.....	10
3.3.	DLOUHODOBÝ FINANČNÍ MAJETEK.....	13
3.4.	ZASOBY.....	13
3.5.	POHLEDÁVKY.....	14
3.6.	PENĚŽNÍ PROSTŘEDKY.....	14
3.7.	VLASTNÍ KAPITÁL.....	14
3.8.	CIZÍ ZDROJE.....	15
3.9.	LEASING.....	15
3.10.	DEVIZOVÉ OPERACE.....	15
3.11.	POUŽITÍ ODHADŮ.....	15
3.12.	ÚČTOVÁNÍ VÝNOSŮ A NAKLADŮ.....	16
3.13.	DANĚ Z PŘÍJMŮ.....	16
3.14.	DOTACE.....	17
3.15.	NÁSLEDNÉ UDÁLOSTI.....	17
3.16.	ZMĚNY ÚČETNÍCH METOD.....	17
4.	DOPLŇUJÍCÍ ÚDAJE K ROZVAZE A VÝKAZU ZISKU A ZTRÁTY	19
4.1.	DLOUHODOBÝ MAJETEK.....	19
4.2.	ZASOBY.....	24
4.3.	DLOUHODOBÉ POHLEDÁVKY.....	24
4.4.	KRÁTKODOBÉ POHLEDÁVKY.....	25
4.5.	PENĚŽNÍ PROSTŘEDKY.....	28
4.6.	ČASOVÉ ROZLIŠENÍ AKTIV.....	28
4.7.	VLASTNÍ KAPITÁL.....	28
4.8.	REZERVY.....	30
4.9.	DLOUHODOBÉ ZAVAZKY.....	31
4.10.	KRÁTKODOBÉ ZAVAZKY.....	32
4.11.	ČASOVÉ ROZLIŠENÍ PASIV.....	39
4.12.	DANĚ Z PŘÍJMŮ.....	39
4.13.	VÝNOSY.....	41
4.14.	SPOTŘEBOVANÉ NAKUPY.....	42
4.15.	SLUŽBY.....	43
4.16.	NAKLADY NA ODMĚNY STATUTÁRNÍMU AUDITOROVI/AUDITORSKÉ SPOLEČNOSTI.....	44
4.17.	OSOBNÍ NAKLADY.....	44
4.18.	ÚPRAVY HODNOT V PROVOZNÍ OBLASTI.....	45
4.19.	PROVOZNÍ NAKLADY.....	45
4.20.	ÚROKY.....	45
4.21.	VÝSLEDEK HOSPODAŘENÍ.....	45
4.22.	INFORMACE O TRANSAKČÍCH SE SPŘÍZNĚNÝMI STRANAMI.....	46
4.23.	CELKOVÉ VÝDAJE VYNALOŽENÉ NA VÝZKUM A VÝVOJ.....	47
4.24.	POBOROVANÉ OPERACE.....	47
	DOPLŇUJÍCÍ ÚDAJE	48



6. VÝZNAMÉ UDÁLOSTI, KTERÉ NASTALY PO ROZVAHOVÉM DNI, PŘEDPOKLAD NEPŘETŘÍTEHO TRVÁNÍ SPOLEČNOSTI	49
7. PŘEHLED O PENĚŽNÍCH TOCÍCH	50
8. PŘEHLED O ZMĚNÁCH VLASTNÍHO KAPITÁLU	51

1. OBECNÉ ÚDAJE

1.1. Založení a popis společnosti

Nemocnice Prachalice, a.s. (dále jen „společnost“) byla založena jediným zakladatelem v souladu s ustanovením § 154 a následně obchodního zákoníku, v platném znění, a to bez veřejné nabídky akcií podle ustanovení § 172 obchodního zákoníku, jako akciová společnost, na základě zakladatelské listiny ze dne 16. 09. 2005 a vznikla zapsáním do obchodního rejstříku vedeného Krajským soudem v Českých Budějovicích, oddíl B, vložka 1461, dne 30. září 2005.

Předmětem podnikání společnosti je:

- poskytování zdravotních služeb,
- hostinská činnost,
- podnikání v oblasti nakládání s nebezpečnými odpady,
- výroba, obchod a služby neuvedené v přílohách 1 až 3 živnostenského zákona v těchto oborech činnosti:
 - provozování vodovodů, kanalizací a úprava a rozvod vody,
 - velkoobchod a maloobchod,
 - skladování, balení zboží, manipulace s nákladem a technické činnosti v dopravě,
 - praní pro domácnost, žehlení, opravy a údržba oděvů, bytového textilu a osobního zboží,
 - poskytování technických služeb,
 - prodej kvasného lihu, konzumního lihu a lihovin.

Předmětem činnosti společnosti je:

- pronájem nemovitostí bez poskytování jiných než základních služeb s pronájemem spojených,
- uskutečňování vzdělávání podle vzdělávacích programů schválených Ministerstvem zdravotnictví, a to v rozsahu rozhodnutí o udělení nebo prodloužení akreditace,
- zajišťování praktické výuky studentů a žáků ve spolupráci s vysokými školami a středními školami zdravotnického zaměření.

Sídlo společnosti je v ulici Nebahovská 1015, Prachalice II, 383 01 Prachalice.

Společnost má základní kapitál ve výši 461 640 500 Kč.

Účetní závěrka společnosti je sestavena ke dni 31. 12. 2023 (rozvahový den).

Účetním obdobím je kalendářní rok - od 01. 01. 2023 do 31. 12. 2023.

Jediným akcionářem společnosti je Jihočeský kraj se sídlem v Českých Budějovicích, U Zimního stadionu 1952/2, PSČ 370 76, IČO: 708 90 650.

Jediný akcionář	% podíl na základním kapitálu
Jihočeský kraj	100 %
Celkem	100 %



1.2. Konsolidovaná účetní závěrka

Od 01. 01. 2016 je Nemocnice Prachatice, a.s. zahrnuta do konsolidačního celku státu ČR. Splněním podmínek významnosti dle § 9 vyhlášky č. 312/2014 Sb., o podmínkách sestavení účetních výkazů za Českou republiku (konsolidační vyhláška státu), ve znění pozdějších předpisů, vznikla společnosti informační povinnost sestavit Pomocný konsolidační přehled (PKP) ve stavu k 31. 12. 2023. Konsolidace státu se provádí po jednotlivých konsolidačních celcích. Dílčím konsolidačním celkem státu (DKCS) a současně spravující jednotkou pro naši společnost je Kraj, který je dle zákona č. 90/2012 Sb., o obchodních společnostech a družstvech (o obchodních korporacích), ve znění pozdějších předpisů, ovládající osobou ve vztahu k Nemocnici Prachatice, a.s.

Výčet konsolidovaných jednotek státu a dalších subjektů je uveden na adrese: <http://www.mfcr.cz/cs/verejny-sektor/ucetni-ctvi-a-ucetni-ctvi-statu/vyčet-konsolidovanych-jednotek-verejnych-financej-ucetni-vykazni-ctvi-statu/vyčet-konsolidovanych-jednotek-statu-a-d>

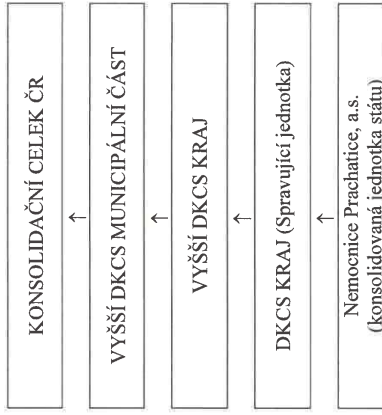

1.3. Představenstvo a dozorčí rada

Složení dozorčí rady:

Dozorčí rada	Funkce	Jméno
	Předseda	Mgr. Dagmar Rückertová
	Mistopředseda	RNDr. Jana Krejsová
	Člen	Hana Pěstová
	Člen	Václav Müller
	Člen	Daniela Jilečková
	Člen	Mgr. Bc. Zuzana Švamberová
	Člen	PaedDr. Jan Klimeš
	Člen	Ing. Martin Malý
	Člen	Ludmila Pánková

Nemocnice Prachatice, a.s.

Složení statutárního orgánu:

Představenstvo	Funkce	Jméno
	Předseda	Ing. Michal Čarvaš, MBA
	Člen	MUDr. Roman Čerkl
	Člen	Mgr. Miroslav Gros
	Člen	Mgr. Petr Studenovský
	Člen	MUDr. Jiří Holan, MBA

Počet členů statutárního orgánu: 5

Počet členů dozorčí rady: 9

Způsob jednání: Společnost zastupují dva členové představenstva společně.

1.4. Změny a dodatky v obchodním rejstříku v uplynulém účetním období

Rozhodnutím jediného akcionáře ze dne 25. 05. 2023 byl navýšen základní kapitál společnosti upsáním nových akcií o 10 000 tis. Kč na 461 641 tis. Kč. Upsováno bylo 1 ks akcií o jmenovité hodnotě každé akcie 10 000 tis. Kč. Zápis zvýšení základního kapitálu do obchodního rejstříku byl proveden dne 23. 06. 2023.

Nově upsané akcie jsou akcie kmenové, znějící na jméno, v listinné podobě, veřejně neobchodovatelné a omezeně převoditelné pouze se souhlasem valné hromady. Emisní kurz, odpovídající nominální hodnotě akcií, byl splacen peněžním vkladem jediného akcionáře, kterým je Jihočeský kraj.

Personální změny v orgánech společnosti

V průběhu roku 2023 nedošlo k žádným personálním změnám v orgánech obchodní korporace.



Nemocnice Prachatice, a.s.

1.5. Organizační struktura společnosti

2. ZÁKLADNÍ VÝCHODISKA PRO VYPRACOVÁNÍ ÚČETNÍ ZÁVĚRKY

Příložená individuální účetní závěrka (nekonsolidovaná) byla připravena v souladu se zákonem č. 563/1991 Sb., o účetnictví, ve znění pozdějších předpisů (dále jen „zákon o účetnictví“), prováděcí vyhláškou č. 500/2002 Sb., kterou se provádějí některá ustanovení zákona č. 563/1991 Sb., o účetnictví, ve znění pozdějších předpisů, pro účetní jednotky, které jsou podnikateli účtujícími v soustavě podvojného účetnictví, ve znění pozdějších předpisů (dále jen „prováděcí vyhláška k zákonu o účetnictví“). Českými účetními standardy pro podnikatele, v platném znění a vnitropodnikovou směrnicí pro účetnictví Nemocnice Prachatice, a.s. ve znění platném pro rok 2023 a 2022.

Údaje v této účetní závěrce jsou vyjádřeny v tisících korunách českých (tis. Kč), není-li uvedeno jinak.

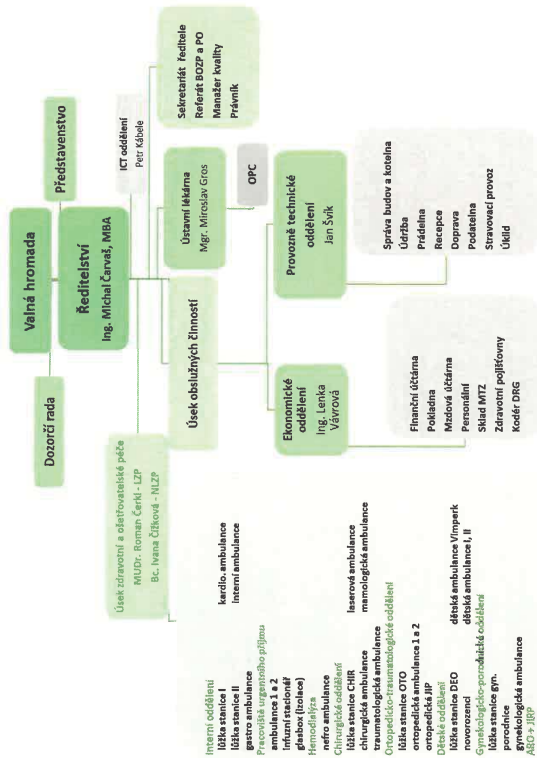

3. OBECNÉ ÚČETNÍ ZÁSADY, ÚČETNÍ METODY A JEJICH ZMĚNY A ODCHYLKY

Účetnictví společnosti respektuje obecné účetní zásady, především zásadu o oceňování majetku historickými cenami, zásadu účtování ve věcné a časové souvislosti, zásadu opatrnosti a předpoklad schopnosti účetní jednotky pokračovat ve svých aktivitách.

Způsob oceňování, které společnost používala při sestavení účetní závěrky za rok 2023 a 2022 jsou následující:

3.1. Dlouhodobý nehmotný majetek

Dlouhodobým nehmotným majetkem se rozumí nehmotné výsledky výzkumu a vývoje, software, ostatní ocenitelná práva a ostatní dlouhodobý nehmotný majetek.

Nakupovaný dlouhodobý nehmotný majetek se oceňuje pořizovací cenou. Tato cena zahrnuje cenu pořízení a náklady s pořízením související, dle povahy nakupovaného majetku.

Dlouhodobým nehmotným majetkem se rozumí nehmotné složky majetku s dobou použitelnosti delší než 1 rok, jejichž ocenění převyšuje částku 5 000,- Kč včetně v každém jednotlivém případě.

Nehmotné majetky s pořizovací cenou nižší než 5 000,- Kč se v Nemocnici Prachatice, a.s. neúčtují v dlouhodobém majetku (třída 0 účtové osnovy), ale zahrnují se při pořízení přímo do nákladů na vrub účtu 518906 – Drobný nehmotný majetek.

Drobný nehmotný majetek, jehož pořizovací cena nespĺňuje limit pro zařazení do dlouhodobého majetku, se v operativní evidenci nevede.

Dobou použitelnosti se rozumí doba, po kterou je majetek využitelný pro současnou nebo uchovatelný pro další činnost nebo může sloužit jako podklad nebo součást zdokonalovaných nebo jiných postupů a řešení včetně doby praktického ověřování nebo osvojení nehmotných výsledků.

Složky dlouhodobého nehmotného majetku:

- Software (programové vybavení) – nabytý od jiných osob samostatně, který není součástí HW,
- Ocenitelná práva – webové stránky Nemocnice Prachatice. Součástí ocenitelných práv se stala v roce 2019 **služebnost**, která spočívá v právu strpení Vodovodu a Kanalizace na části pozemku Povodí Vltavy a v právu vstupu a vjezdu na pozemek Povodí Vltavy za účelem provozování, údržby a oprav vodovodu a kanalizace.
- Nehmotné výsledky výzkumu a vývoje – Energetický audit,
- Ostatní dlouhodobý nehmotný majetek – drobný dlouhodobý nehmotný majetek pořízený do konce roku 2007.



Odписы

Dlouhodobý nehmotný majetek je odpisován do nákladů lineárně od měsíce následujícího po měsíci zařazení na základě jeho předpokládané doby životnosti následujícím způsobem:

Položka dlouhodobého nehmotného majetku	Metoda odpisování	Počet měsíců / %
Nehmotné výsledky výzkumu a vývoje	lineární metoda	72 / 16,70
Software	lineární metoda	48 / 25,00
Ocenitelná práva - webové stránky, služebnost	lineární metoda	72 / 16,67
Ocenitelná práva – audiovizuální díla	lineární metoda	18 / 66,67
Ostatní dlouhodobý nehmotný majetek pořízený do roku 2006	lineární metoda	1 / 100,00

U dlouhodobého nehmotného majetku pořízeného formou koupě práva užívání na dobu určitou se stanoví odpisová sazba ve výši odpovídající době sjednané kupní smlouvou, tak, aby se majetek promítl do účetních nákladů za dobu práva užívání rovnoměrně.

Náklady na technické zhodnocení dlouhodobého nehmotného majetku zvyšují jeho pořizovací cenu již v měsíci zařazení a od tohoto měsíce se také odepisují. Opravy a údržba se účtují do nákladů.

Způsob tvorby opravných položek

Na základě provedené inventarizace nebyl zjištěn pokles účetní hodnoty u dlouhodobého nehmotného majetku.

3.2. Dlouhodobý hmotný majetek

Dlouhodobým hmotným majetkem se rozumí pozemky, stavby, hmotné movité věci a jejich soubory, oceňovací rozdíl k nabytému majetku a jiný dlouhodobý hmotný majetek.

Nakupovaný dlouhodobý hmotný majetek se oceňuje pořizovací cenou, která obsahuje cenu pořízení, náklady na dopravu a další náklady s pořízením související, dle povahy nakupovaného majetku.

Dlouhodobý hmotný majetek nabytý darováním, vklad dlouhodobého hmotného majetku a inventarizační přebytek dlouhodobého hmotného majetku se oceňují reprodukční pořizovací cenou. Reprodukční pořizovací cena je cena, za kterou by byl majetek pořízen v době, kdy se o něm účtuje.

DM servislosti se změnou metodiky účtování darů v roce 2016 (upravené prováděcí vyhláška k zákonu o účetnictví), nevykazujeme již darovaný dlouhodobý hmotný majetek oproti vlastnímu kapitálu, nýbrž jako výnos běžného účetního období.



Ocenění dlouhodobého hmotného majetku se snižuje o dotace ze státního rozpočtu.

Dlouhodobým hmotným majetkem se rozumí:

- bez ohledu na jejich ocenění a dobu použitelnosti: pozemky, stavby včetně budov, vodní díla a další stavební díla,
- hmotné movité věci a jejich soubory se samostatným technicko-ekonomickým určením, jejichž doba použitelnosti je delší než jeden rok a ocenění jedné položky převyšuje částku 5 000,- Kč včetně,
- ostatní dlouhodobý hmotný majetek – zahrnuje bez ohledu na výši ocenění, umělecká díla, která nejsou součástí stavby a drobný dlouhodobý hmotný majetek zařazený do konce roku 2006,
- oceňovací rozdíl k nabytému majetku.

Hmotné movité věci a jejich soubory se samostatným technicko-ekonomickým určením s dobou použitelnosti delší než 1 rok, jejichž pořizovací cena je nižší než 5 000,- Kč se v Nemocnici Prachatice, a.s. neúčtují v dlouhodobém majetku (třída 0 účtové osnovy), ale považují se za zásoby, tj. při jejich vydání do užívání se vyúčtovávají do nákladů na vrub účtu 501700 DDHM. Drobný majetek, který nespĺňuje limit pro zahrnutí do dlouhodobého majetku, není veden ani v operativní evidenci.

Hmotné movité věci a jejich soubory od 01. 01. 2017	Účetní a daňový pohled
Hmotné movité věci a jejich soubory s PC do 4 999,- Kč, doba použitelnosti delší než 1 rok	Jde o zásobu - účet 501700 DDHM okamžikem vydání do spotřeby s daňovou uznatelností dle obecných zásad ZDP. Drobný hmotný majetek bez OTE.
Hmotné movité věci a jejich soubory s PC od 5 tis. Kč do 40 tis. Kč /resp. od r. 2021 do 80 tis. Kč/, doba použitelnosti delší než 1 rok	Evidovány na účtech Dlouhodobého majetku třída 0. Účetní odpisy jsou za splnění podmínek v § 24 odst. 2 písm. v) bod 1 ZDP daňově účinné.
Hmotné movité věci a jejich soubory s PC od 40 tis. Kč /resp. od roku 2021 od 80 tis. Kč/, doba použitelnosti delší než 1 rok	Odpisovány dle ZDP, tj. daňový náklad = daňové odpisy při splnění obecných podmínek daňové uznatelnosti v ZDP.

Náklady na technické zhodnocení dlouhodobého hmotného majetku zvyšují jeho pořizovací cenu. Opravy a údržba se účtují do nákladů.

Opravná položka k nabytému majetku vznikla v roce 2007 jako kladný (aktivní) rozdíl mezi oceněním podnikatelského nepeněžitým vkladem v rámci navýšení základního kapitálu společnosti a souhrnem ocenění jednotlivých složek majetku v účetní evidenci kladající účetní jednotky. V rozvaze je tato opravná položka vykazována na řádku

oceňovací rozdíl k nabytému majetku /účet 0971100/. Aktivní oceňovací rozdíl k nabytému majetku se odpisuje do nákladů rovnoměrně 180 měsíců od účinnosti vkladu.

V roce 2018 nabyla Nemocnice Prachatice, a.s. část obchodního závodu obchodní korporace PT-MEDICA s.r.o. konkrétně ambulanci vnitřního lékařství /ordinaci MUDr. Špičkové/. Smlouva o koupi části obchodního závodu byla vložena do Sbírkový listů příslušného rejstříkového soudu dne 31. 12. 2018, čímž došlo k nabytí vlastnického práva k příslušné části obchodního závodu kupujícími. Nemocnice ocenila převzaté položky pohledávek, závazků a majetku v účetních cenách prodávajícího. Protože ocenění obchodního závodu nabytého koupí (kupní cena) významně převýšilo souhrn ocenění jeho jednotlivých složek majetku v účetnictví prodávajícího snižený o převzaté dluhy, vznikl kladný oceňovací rozdíl, který je odpisován rovnoměrně po dobu 180 měsíců. Dle §23 odst. 15 Zákona o daních z příjmu jsou účetní odpisy kladného oceňovacího rozdílu vzniklého koupí obchodního závodu či jeho části daňově účinné. V rozvaze je tato opravná položka vykazována na řádku oceňovací rozdíl k nabytému majetku /účet 097110/.

Odpisy

Nově pořízený dlouhodobý hmotný majetek se začíná odepisovat v měsíci, který následuje po měsíci zařazení do užívání. Technické zhodnocení se však promítá do vstupní ceny již v měsíci zařazení.

Účetní odpisování technicky zhodnoceného dlouhodobého hmotného majetku se počítá z aktuální vstupní ceny, tj. ze vstupní ceny navýšené o provedené technické zhodnocení dle vzorce:

Účetní odpis = aktuální vstupní cena * odpisová sazba

Pořizovací cena dlouhodobého hmotného majetku, s výjimkou pozemků a nedokončeného dlouhodobého hmotného majetku, je odpisována po dobu odhadované životnosti majetku do nákladů lineární metodou následujícím způsobem:

Položka dlouhodobého hmotného majetku	Metoda odpisování	Počet let / %
Budovy – NN vč. příslušných komunikací	lineární metoda	60 / 1,70
Budovy – svobodárna SN	lineární metoda	30 / 3,40
Haly, stavby – trafostanice, vodovody, kanalizace	lineární metoda	40 / 2,50
Montované stavby kovové	lineární metoda	20 / 5,00
Chladicí stroje a zařízení, zář. zdroje	lineární metoda	12 / 8,40
Energetické stroje	lineární metoda	24 / 4,20
Pracovní stroje s kratší životností /sekačky.../	lineární metoda	8 / 12,50
Pracovní stroje s delší životností /kotle, pračky, klimatizace.../	lineární metoda	12 / 8,40
Zdravotnická technika - přístroje	lineární metoda	12 / 8,40
Zdravotnická technika - ozarováče s CZ-CPA 26.60.11.	lineární metoda	10 / 10,00
Zdravotnická technika – analyzátoři pořízené po 01. 01. 2017	lineární metoda	8 / 12,50



Zdravotnická technika – RTG lampa k CT	lineární metoda	5 / 20,00
Zdravotnická technika – DRHM	lineární metoda	4 / 25,00
Dopravní prostředky	lineární metoda	8 / 12,50
Inventář	lineární metoda	12 / 8,40
Inventář - DRHM	lineární metoda	8 / 12,50
Výpočetní technika	lineární metoda	8 / 12,50
Výpočetní technika - DRHM	lineární metoda	4 / 25,00
Kamerový systém	lineární metoda	12 / 8,40
Ostatní DRHM	lineární metoda	4 / 25,00
Ostatní DRHM - trezor	lineární metoda	10 / 10,00

Způsob tvorby opravných položek

Na základě provedené inventarizace nebyl identifikován pokles účetní hodnoty u dlouhodobého hmotného majetku a nebyl tak sledován důvod pro tvorbu opravné položky.

3.3. Dlouhodobý finanční majetek

Společnost k rozvahovému dni nemá ani během sledovaného účetního období neměla žádné cenné papíry, podíly či deriváty, tedy ani o nich neúčtovala.

3.4. Zásoby

Nakupované zásoby jsou oceňovány pořizovacími cenami. Pořizovací cena zásob zahrnuje cenu pořízení a náklady s pořízením související – zejména dopravné, provize, pojistné, clo atd.

Výdeje materiálu ze skladu Materiálně technické zásobování (MTZ), skladu potravin, a skladu krve jsou účtovány metodou průměrných skladových cen /vážený aritmetický průměr/. Výdeje zásob ze skladu ústavní lékárny (ÚL) jsou účtovány metodou dle skutečné pořizovací ceny FIFO („first-in, first-out“ – první cena pro ocenění přírůstku zásob se použije jako první cena pro ocenění úbytku zásob).

Způsob tvorby opravných položek

Opravná položka k pomalu obrátkovému a zastaralým zásobám či jinak dočasně znehodnoceným zásobám je tvořena na základě analýzy obrátkovosti zásob a na základě individuálního posouzení zásob. Exspirované položky materiálu a zboží jsou v průběhu roku vyřazovány a předávány k odborné likvidaci.

Pro tvorbu opravné položky byly identifikovány bezobrátkové zásoby zboží ve veřejné části ústavní lékárny.

3.5. Pohledávky

Pohledávky jsou při svém vzniku oceňovány jmenovitou hodnotou.

Dohadné účty aktivní se oceňují na základě odborných odhadů a propočtů.

Pohledávky i dohadné účty aktivní se rozdělují na krátkodobé (doba splatnosti do 12 měsíců včetně) a dlouhodobé (doba splatnosti nad 12 měsíců), s tím, že krátkodobé jsou splatné do jednoho roku od rozvahového dne.

Způsob tvorby opravných položek

Ocenění pochybných a nedobytných pohledávek se snižuje pomocí opravných položek na vrub nákladů, a to na základě individuálního posouzení jednotlivých dlužníků a věkové struktury pohledávek.

Na základě provedené inventarizace byly vytvořeny zákonné opravné položky k nepromlčeným pohledávkám s více jak 365 dny po splatnosti ve výši 100 % dle §8c Zákona č. 593/1992 Sb. o rezervách pro zjištění základu daně z příjmů a zákonné opravné položky ve výši 50 % pro pohledávky s jmenovitou hodnotou vyšší než 30 tis. Kč s více jak 18 měsíci po splatnosti dle §8a Zákona č. 593/1992 Sb. o rezervách pro zjištění základu daně z příjmů.

Dále pak byla vytvořena účetní opravná položka k pohledávce za doplatek z poskytnuté zdravotní péče v roce 2022 vůči Vojenské zdravotní pojišťovně ve výši 10% diskontní sazby z důvodu předpokládaného odkladu její úhrady vlivem špatné finanční situace dlužníka.

3.6. Peněžní prostředky

Peněžní prostředky reprezentují peníze, peníze v hotovosti a na bankovních účtech.

3.7. Vlastní kapitál

Základní kapitál společnosti se vykazuje ve výši zapsané v obchodním rejstříku Krajského soudu v Českých Budějovicích.

Případné zvýšení nebo snížení základního kapitálu na základě rozhodnutí valné hromady, které nebylo ke dni účetní závěrky zapsáno do obchodního rejstříku, se vykazuje jako změny základního kapitálu.

Ostatní kapitálové fondy jsou tvořeny dary dlouhodobého hmotného majetku a finančními dary přijatými do konce roku 2015.

Podle stanov společnosti je vytvářen rezervní fond ze zisku. Ke dni účetní závěrky nebylo zaregistrováno rozhodnutí valné hromady o jeho zrušení po přistoupení k novému zákonu č. 90/2012 Sb., o obchodních společnostech a družstvech (o obchodních korporacích), ve znění pozdějších předpisů.



Stanovy společnosti umožňují dále tvorbu sociálního fondu, fondu odměn a dalších fondů, pokud o tom rozhodne valná hromada.

3.8. Cizí zdroje

Společnost stanovuje zákonné rezervy ve smyslu zákona o rezervách a rezervy na ztráty a rizika v případech, kdy lze s vysokou mírou pravděpodobnosti stanovit titul, výši a termín plnění při dodržení věcné a časové souvislosti.

V účetním období roku 2023 byly tvořeny následující **ostatní rezervy**:

- rezerva na nevyčerpanou dovolenou. Při výpočtu rezervy se vychází z počtu hodin nevyčerpané dovolené, který je násoben průměrným hodinovým výdělkem daného zaměstnance. Rezerva se poté navyšuje o odvody sociálního a zdravotního pojištění zaměstnavatele ve výši 33,8 %,
- rezerva na výplatu odměn vedoucích pracovníků (primářů, staničních sester a ostatních vedoucích pracovníků) za splnění ukazatelů kritérií hmotné zainteresovanosti (KHZ). Rezerva byla vypočtena na základě provedených vyhodnocení plnění KHZ,
- rezerva na výplatu odměn představenstvu za splnění ukazatelů hmotné zainteresovanosti a
- rezerva na výplatu odměn zaměstnancům z nadprodukce roku 2023.

Dlouhodobé i krátkodobé závazky se vykazují ve jmenovitých hodnotách.

Dohadné účty pasivní jsou oceňovány na základě odborných odhadů a propočtů.

3.9. Leasing

Společnost ve sledovaném účetním období nepořizovala žádný majetek formou finančního pronájmu ani formou operativního pronájmu.

3.10. Devizové operace

Majetek a závazky pořízené v cizích měnách se oceňují v českých korunách pevným kurzem. Jedná se o kurz devizového trhu vyhlášený ČNB k prvnímu dni období, pro které účetní jednotka používá pevný kurz. Toto období je stanoveno vnitřním předpisem jako kalendářní rok.

K rozvahovému dni byly položky peněžité povahy oceněny kurzem platným k 31. 12. 2023 vyhlášeným Českou národní bankou.

Realizované i nerealizované kurzové zisky a ztráty se účtují do finančních výnosů nebo finančních nákladů běžného roku.

3.11. Použití odhadů

Sestavení účetní závěrky vyžaduje, aby vedení společnosti používalo odhady a předpoklady, jež mají vliv na vykazované hodnoty majetku a závazků k datu účtení



závěrky a na vykazovanou výši výnosů a nákladů za sledované období. Vedení společnosti stanovilo tyto odhady a předpoklady na základě všech jemu dostupných relevantních informací. Nicméně, jak vyplývá z podstaty odhadu, skutečné hodnoty se mohou od těchto odhadů lišit.

3.12. Účtování výnosů a nákladů

Výnosy a náklady se účtují časově rozlišené, tj. do období, s nímž věcně i časově souvisejí.

3.13. Daň z příjmů

- **Daňové odpisy dlouhodobého majetku**

Pro účely výpočtu daňových odpisů je použita rovnoměrná metoda. U vybraných položek nového hmotného majetku /s pořizovací cenou vyšší než 80 tis. Kč/ pořízeného v roce 2021 a zařazeného do 1. resp. 2. odpisové skupiny jsou uplatněny mimořádné odpisy dle § 30a Zákona o daních z příjmů.

- **Splatná daň**

Náklad na daň z příjmů se počítá za pomoci platné daňové sazby z účetního zisku zvýšeného nebo sníženého o trvale nebo dočasně daňově neuznatelné náklady a nezdaňované výnosy (např. tvorba a zúčtování ostatních rezerv a opravných položek, náklady na reprezentaci, rozdíl mezi účetními a daňovými odpisy atd.). Dále se zohledňují položky snižující základ daně (dary), odčitatelné položky (odpočet na podporu výdajů vynaložených na žáka nebo studenta) a slevy na dani z příjmů (sleva při zaměstnávání osob se změněnou pracovní schopností).

V případě, že účetní závěrka předchází sestavení daňového přiznání a modelovaná splatná daň je nenulová, vyčísluje účetní jednotka rezervu na daň z příjmů. Společnost provedla kalkulaci splatné daně, která prokázala nulovou splatnou daň z příjmu právnických osob za zdaňovací období roku 2023 a nevykazuje tak rezervu na daň z příjmu právnických osob.

- **Odložená daň**

Odložená daňová povinnost odráží daňový dopad přechodných rozdílů mezi zůstatkovými hodnotami aktiv a pasiv z hlediska účetnictví a stanovení základu daně z příjmu s přihlídnutím k období realizace.

Výpočet odložené daně je založen na závazkové metodě vycházející z rozvahového přístupu. Odložená daň, resp. její změna je zúčtována výsledkově. Odložené daňové pohledávky a závazky jsou vzájemně započítány a v rozvaze vykazovány v celkové netto hodnotě s výjimkou případů, kdy nelze některé dílčí daňové pohledávky započítávat proti dílčím daňovým závazkům, ale taková situace v roce 2023 nenastala.



3.14. Dotace

Dotace je zaúčtována v okamžiku nezpochybnitelného nároku na její přijetí. Tímto nezpochybnitelným nárokem je vydání právního aktu – rozhodnutí o poskytnutí dotace či uzavření smlouvy o poskytnutí dotace.

Dotace přijatá na úhradu nákladů se účtuje do provozních výnosů ve věcné a časové souvislosti s účtováním nákladů na stanovený účel.

Dotace přijatá na pořízení dlouhodobého majetku včetně technického zhodnocení snižuje pořizovací cenu dlouhodobého majetku.

3.15. Následné události

Dopad události, které nastaly mezi rozvahovým dnem a dnem sestavení účetní závěrky, je zachycen v účetních výkazech v případě, že tyto události poskytl doplňující informace o skutečnostech, které existovaly k rozvahovému dni.

V případě, že mezi rozvahovým dnem a dnem sestavení účetní závěrky došlo k významným událostem zohledňujícím skutečnosti, které nastaly po rozvahovém dni, jsou důsledky těchto události popsány v příloze účetní závěrky, ale nejsou zaúčtovány v účetních výkazech.

3.16. Změny účetních metod

Významnější změna nastala v roce 2019 ve vykazování daně z přidané hodnoty, kdy se Nemocnice Prachatice, a.s. stala podle ustanovení § 95a odst. 2 zákona o dani z přidané hodnoty **členem skupiny** ve smyslu § 5a zákona o dani z přidané hodnoty.

Skupina se skládá z těchto členů:

Nemocnice České Budějovice, a.s.	IČO: 260 68 877	zastupující člen skupiny
Nemocnice Český Krumlov, a.s.	IČO: 260 95 149	člen skupiny
Nemocnice Dačice, a.s.	IČO: 281 13 195	člen skupiny
Nemocnice Jindřichův Hradec, a.s.	IČO: 260 95 157	člen skupiny
Nemocnice Písek, a.s.	IČO: 260 95 190	člen skupiny
Nemocnice Prachatice, a.s.	IČO: 260 95 165	člen skupiny
Nemocnice Strakonice, a.s.	IČO: 260 95 181	člen skupiny
Nemocnice Tábor, a.s.	IČO: 260 95 203	člen skupiny
Jihočeské nemocnice, a.s.	IČO: 260 93 804	člen skupiny

Pro tento účel mají všichni členové jednotné DIČ CZ699005400. Všechna daňová priznání za období po 01. 01. 2019 se podávají na Specializovaný finanční úřad v Praze. Priznání k dani z přidané hodnoty je zasíláno na FU prostřednictvím zastupující osoby, což je Nemocnice České Budějovice, a.s. Plnění uskutečněná mezi členy skupiny nepodléhají DPH.

Členové skupiny odpovídající za daňové povinnosti celé skupiny společně a nerozdílně

Změny ve vykazování výnosů a nákladů

V účetním období 2021 došlo ke změně v účtování předběžných měsíčních úhrad zdravotních pojišťoven. Do konce roku 2020 byly tyto částky vykazovány na účtu 602330 *Jiný způsob úhrady za ambulance a hospitalizace*. Od roku 2021 jsou částky rozdělovány dle metodiky Jihočeských nemocnic, a.s. na účet 602101 *Hospitalizace DRG a na účet 602200 Ambulance*. V účetním období 2022 došlo k obdobné změně, a to v účtování dohadných položek na doplátky/přeplatky zálohových plateb na poskytnutou zdravotní péči vykazované do konce roku 2021 na účtu 602411 *Modelace vyúčtování* a od roku na účtech 602101 *Hospitalizace DRG a 602200 Ambulance*.

V roce 2023 se zachoval způsob rozdělení předběžných měsíčních úhrad mezi hospitalizační a ambulanci výnosy, avšak dohadné položky na doplátky/přeplatky zálohových plateb na poskytnutou zdravotní péči vykazované v roce 2022 na účtech 602101 *Hospitalizace DRG a 602200 Ambulance* jsou opět v roce 2023 vykazovány na účtu 602411 *Modelace vyúčtování*.

V roce 2023 nastala změna ve způsobu vykazování služeb mobilního operátora, které jsou následně ve stejné výši přefakturovány zaměstnancům nemocnice. Přejchod z výsledkového způsobu vykazování, který byl uplatňován do konce roku 2022, na způsob rozvahový, má zamezit určité deformaci výše obrátu společnosti.



4. DOPLNĚJÍCÍ ÚDAJE K ROZVAZE A VÝKAZU ZISKU A ZTRÁTY

4.1. Dlouhodobý majetek

- Dlouhodobý nehmotný majetek /údaje v tis. Kč/

Pořizovací cena

Položka DNM	Stav k 31.12.2021	Přírůstky	Úbytky	Stav k 31.12.2022	Přírůstky	Úbytky	Stav k 31.12.2023
Nehm. výsl. výzkumu a vývoje	174	0	0	174	0	0	174
Software	9 528	199	0	9 727	404	229	9 902
Ostatní ocenitelná práva	248	0	0	248	144	236	156
Ostatní DNHM	257	0	0	257	0	168	89
Nedokončený DNHM	0	0	0	0	0	0	0
Celkem	10 207	199	0	10 406	548	633	10 321

Oprávký

Položka DNM	Stav k 31.12.2021	Přírůstky	Úbytky	Stav k 31.12.2022	Přírůstky	Úbytky	Stav k 31.12.2023
Nehm. výsl. výzkumu a vývoje	174	0	0	174	0	0	174
Software	6 042	1 772	0	7 814	1 495	229	9 080
Ostatní ocenitelná práva	150	33	0	183	63	236	10
Ostatní DNHM	257	0	0	257	0	168	89
Celkem	6 623	1 805	0	8 428	1 558	633	9 353

Zůstatková hodnota

Položka DNM	Stav k 31.12.2022	Stav k 31.12.2023
Nehmotné výsledky výzkumu a vývoje	0	0
Software	1 913	822
Ostatní ocenitelná práva	65	146
Ostatní DNHM	0	0
Celkem	1 978	968

V roce 2023 byly hodnotově nejvýznamnější následující přírůstky nehmotného majetku:

Software

- Rozšíření funkcionalit PACSU 219 tis. Kč
- Rozšíření funkcionalit SW DITT FonsAkord 110 tis. Kč

Součástí ocenitelných práv se stala v roce 2019 služebnost, která spočívá v právu strpění vodovodu a kanalizace, která je majetkem Nemocnice Prachatice, a.s. na části pozemku Povědí Vltavy a v právu vstupu a vjezdu na pozemek Povědí Vltavy za účelem provozování, údržby a oprav vodovodu a kanalizace. Právo služebnosti přechází dle smlouvy s vlastnictvím vodovodu a kanalizace na každého dalšího vlastníka tohoto majetku. Služebnost byla zřízena za jednorázovou cenu ve výši 12 tis. Kč.

V roce 2023 byly hodnotově nejvýznamnější následující úbytky nehmotného majetku:

Software, ocenitelná práva

- Webové stránky 188 tis. Kč
- Antivirus NOD32 165 tis. Kč

- Dlouhodobý hmotný majetek /údaje v tis. Kč/

Pořizovací cena

Položka DHM	Stav k 31.12.2021	Přírůstky	Úbytky	Stav k 31.12.2022	Přírůstky	Úbytky	Stav k 31.12.2023
Pozemky a stavby	461 820	5 309	0	467 129	13 971	0	481 100
- Pozemky	3 835	0	0	3 835	0	0	3 835
- Stavby	457 985	5 309	0	463 294	13 971	0	477 265
Hmotné movité věci a soub.	206 131	11 303	8 063	209 371	15 177	5 479	219 069
- Energetické stroje a zař.	44 488	0	0	44 488	10	0	44 498
- Pracovní stroje a zařízení	17 198	1 235	543	17 890	2 861	670	20 081
- Přístroje a svl. tech. zařízení	110 680	8 138	7 454	111 364	5 809	3 172	114 001
- Dopravní prostředky	11 437	0	0	11 437	3932	938	14 431
- Inventář	10 871	1 098	5	11 964	1 246	7	13 203
- Výpočetní technika	9 496	513	49	9 960	702	638	10 024
Oceňovací rozdíly k nabyt. n.	1 961	319	12	2 268	617	54	2 831
Celkem	4 115	0	0	4 115	0	0	4 115



Jiný DHM	9 268	0	1 282	7 986	0	770	7 216
Poskytnuté zálohy na DHM	27	0	27	0	0	0	0
Nedokončený DHM	1 324	73 225	72 210	2 339	31 329	30 744	2 924
Celkem	682 685	89 837	81 582	690 940	60 477	36 993	714 424

Oprávký

Položka DHM	Stav k 31.12.2021	Přírůsty	Úbytky	Stav k 31.12.2022	Přírůsty	Úbytky	Stav k 31.12.2023
Pozemky a stavby	166 246	8 098	0	174 344	8 293	0	182 637
- Pozemky	0	0	0	0	0	0	0
- Stavby	166 246	8 098	0	174 344	8 293	0	182 637
Hmotné movité věci a soub.	108 718	13 904	8 064	114 558	14 821	5 479	123 900
- Energ. lnací stroje a zařízení	13 561	2 108	0	15 669	2 105	0	17 774
- Pracovní stroje a zařízení	9 620	906	543	9 983	1 088	670	10 402
- Přístroje a svl. tech. zařízení	69 452	7 225	7 454	69 223	7 902	3 172	73 953
- Dopravní prostředky	6 367	1 101	0	7 468	1 113	938	7 642
- Inventář	2 574	1 194	6	3 762	1 320	7	5 075
- Výpočetní technika	6 165	972	49	7 088	898	638	7 348
- Ostatní DHM	979	398	12	1 365	395	54	1 706
Oceňovací rozdíl k nabyt. m.	2 768	113	0	2 881	112	0	2 993
Jiný dlouhodobý hmotný m.	9 190	0	1 282	7 908	0	762	7 146
Nedokončený DHM	0	0	0	0	0	0	0
Celkem	286 922	22 115	9 346	299 691	23 226	6 241	316 676

Zůstatková hodnota

Položka DHM	Stav k 31.12.2022	Stav k 31.12.2023
Pozemky a stavby	292 785	298 463
- Pozemky	3 835	3 835
- Stavby	288 950	294 628
Hmotné movité věci a jejich s.	94 813	95 169
- Energ.lnací stroje a zařízení	28 819	26 724
- Pracovní stroje a zařízení	7 907	9 680



- Přístroje a svl. tech. zařízení	42 141	40 048
- Dopravní prostředky	3 969	6 788
- Inventář	8 202	8 128
- Výpočetní technika	2 872	2 676
- Ostatní DHM	903	1 125
Oceňovací rozdíl k nabytému maj.	1 234	1 122
Jiný dlouhodobý hmotný maj.	78	70
Poskytnuté zálohy na DHM	0	0
Nedokončený DHM	2 339	2 924
Celkem	391 249	397 748

V roce 2023 byly hodnotově nejvýznamnější následující přírůstky hmotného majetku:

Budovy a stavby – v roce 2023 byly zrekonstruovány stávající budovy v hodnotě 13 970 tis. Kč z toho činily:

- stavební úpravy obj. č. 22
v tom: *ortopedická JIP – 6 853 tis. Kč,* 7 716 tis. Kč
- stavební úpravy provozního parkoviště, 2 823 tis. Kč
- stavební úpravy obj. č. 21
v tom: *Hemodialýza – 1 551 tis. Kč,* 2 630 tis. Kč

Gynekologicko-porodnické odd. – 542 tis. Kč,

Hmotné movité věci a jejich soubory:**a) pořízené z vlastních zdrojů:**

- sanitní vozy (2ks) 3 328 tis. Kč
- pračka hygienická 2 025 tis. Kč
- centrální míchání HDS 1 790 tis. Kč
- kryostat Leica 736 tis. Kč
- konvektomat 614 tis. Kč

b) pořízené z dotačních prostředků (částky před dotací):

V rámci dotačního titulu REACT výzva č. 98 byl v roce 2023 dodatečně financován nákup zdravotní techniky pro operativní zákroky ve výši 1 597 tis. Kč.

V roce 2023 byly hodnotově nejvýznamnější následující úbytky – fyzické likvidace hmotného majetku:

- analyzátor Radiometr 659 tis. Kč
- řízená dezinfekce 565 tis. Kč
- operační svítidlo 535 tis. Kč



V roce 2023 byly hodnotově neivýznamnější následující úbvtky – *prodej hmotného majetku*:

- sanitní vozidlo 881 tis. Kč

Oceňovací rozdíl k nabytému majetku ve výši 2 431 tis. Kč (účet 097100/ vznikl v důsledku transformace příspěvkové organizace na obchodní (akciovou) společnost v roce 2006. Majetek kraje byl vložen jako nepeněžitý vklad do základního kapitálu akciové společnosti. Hodnota nepeněžitého vkladu byla stanovena posudkem znalce.

Tento oceňovací rozdíl byl k 31. 12. 2021 již plně odepsán.

V roce 2018 nabyla Nemocnice Prachatice, a.s. část obchodního závodu obchodní korporace PT-MEDICA s.r.o. konkrétně ambulanci vnitřního lékařství /ordinaci MUDr. Špičkové/. Smlouva o koupi části obchodního závodu byla vložena do Sbírky listin příslušného rejstříkového soudu dne 31. 12. 2018, čímž došlo k nabytí vlastnického práva k příslušné části obchodního závodu kupujícími. Nemocnice ocenila převzaté položky pohledávek, závazků a majetku v účetních cenách prodávajícího. Protože ocenění obchodního závodu nabytého koupi (kupní cena) významně převýšilo souhrn ocenění jeho jednotlivých složek majetku v účetnictví prodávajícího snížený o převezaté dluhy, vznikl kladný oceňovací rozdíl ve výši 1 700 tis. Kč /účet 097110/, který je odpisován rovnoměrně po dobu 180 měsíců. Dle §23 odst. 15 Zákona o daních z příjmu jsou účetní odpisy kladného oceňovacího rozdílu vzniklého koupi obchodního závodu či jeho části daňově účinné. Výše oceňovacího rozdílu byla v roce 2019 redukována o skutečnou částku doplteků z ročního vyúčtování zdravotní péče předmětné části obchodního závodu ve výši 16 tis. Kč. Výsledná hodnota oceňovacího rozdílu v bruto hodnotě tedy k rozvahovému dni činí 1 684 tis. Kč. Do nákladů byl v roce 2023 zaúčtován odpis tohoto oceňovacího rozdílu ve výši 112 tis. Kč. (v roce 2022 taktéž 112 tis. Kč). Celková výše oprávek k 31. 12. 2023 tak činí 562 tis. Kč.

• **Drobný dlouhodobý nehmotný a hmotný majetek neuvedený v rozvaze (OTE)**
(údaje v tis. Kč)

OTE	Stav	Úbytky	Stav
	k 31.12.2022		k 31.12.2023
Drobný dlouhodobý nehmotný majetek	244	0	233
Drobný dlouhodobý hmotný majetek	7 132	0	6 899

Společnost nepořídila v roce 2023 žádný majetek zahrnutý do operativní evidence. V předechozím účetním období nebyl taktéž pořízen dlouhodobý drobný hmotný majetek vedený v OTE.

Tento majetek představuje drobný dlouhodobý hmotný majetek a drobný dlouhodobý nehmotný majetek s dobou použitelnosti delší než jeden rok a hodnotou pod 40 tis. Kč resp. 60 tis. Kč nevykázány v položce dlouhodobého majetku – v okamžiku pořízení se o něm účtovalo jako o zásobách, resp. službách, jednorázově přímo do nákladů. Jedná se o položky pořízené do konce roku 2016.

Od roku 2017 eviduje Nemocnice Prachatice, a.s. majetek s dobou použitelnosti delší než 1 rok a pořizovací cenou nad 5 tis. Kč včetně v položkách dlouhodobého majetku, tj. účtové třídě 0. Tento majetek je účetně odpisován a tyto účetní odpisy jsou v plné výši

přebírány do daňových odpisů s danovou uznatelností dle zásad stanovených zákonem o daních z příjmů. Majetek v hodnotě pod 5 tis. Kč již není evidován, a to ani v operativní evidenci.

- **Dlouhodobý majetek zatížený zástavním právem**
Společnost neeviduje žádný dlouhodobý majetek zatížený zástavním právem.
- **Bezáplatně získaný dlouhodobý majetek**
Společnost obdržela v roce 2023 bezúplatně injektor pro kontrastní látky od firmy Bayer za 350 tis. Kč.
V předcházejícím roce získala darem od Jihočeského kraj videolaryngoskop v hodnotě 42 tis. Kč pro JIP.
- **Opravné položky k dlouhodobému majetku**
Společnost neupravila ocenění nehmotného a hmotného dlouhodobého majetku prostřednictvím opravné položky účtované na vrub nákladů, protože nebyl zjištěn dočasný pokles jeho hodnoty na základě provedené fyzické inventury.

4.2. Zásoby

Hodnota zásob /brutto/ činí k 31. 12. 2023 celkem 16 649 tis. Kč a je tvořena:

- **zásobami materiálu**
 - a) ve skladech materiálně technického zásobování (MTZ), potravin, pohonných hmot (PHM) a výpočetní techniky v celkové hodnotě k 31. 12. 2023 **1 784 tis. Kč** (resp. 1 935 tis. Kč k 31. 12. 2022),
 - b) léky a zdravotnickým materiálem pro nemocnici v celkové hodnotě k 31. 12. 2023 **8 745 tis. Kč** (resp. 10 539 tis. Kč k 31. 12. 2022)
- **zásobami zboží – léků na skladech v lékárně** činí k 31. 12. 2023 **6 120 tis. Kč** (resp. 6 954 tis. Kč k 31. 12. 2022).

• **Opravné položky k zásobám materiálu a zboží**

K rozvahovému dni byly identifikovány bezobrátkové zásoby zboží ve veřejném skladu ústavní lékárny, ke kterým byla vytvořena opravná položka ve výši 21 tis. Kč (resp. 54 tis. Kč k 31. 12. 2022).

4.3. Dlouhodobé pohledávky

Celková výše dlouhodobých pohledávek, což jsou pohledávky s dobou splatnosti delší než 1 rok k 31. 12. 2023, činí **1 223 tis. Kč** /k 31. 12. 2022 byla hodnota dlouhodobých pohledávek 1 495 tis. Kč/.

Tyto pohledávky jsou tvořeny **Dlouhodobými poskytnutými zálohami ve výši 1 069 tis. Kč a Jinými pohledávkami ve výši 154 tis. Kč**. V případě dlouhodobých záloh se jedná o předplacené nájemné bytového domu v Horní ulici 136 Městu Prachatice, které vzniklo v důsledku provedení technických zhodnocení a oprav této nemovitosti. Znaleckým posudkem Ing. Petra Pokorného ze dne 24. 05. 2017 byla stanovena zůstatková cena investice k 31. 08. 2017 na 2 944 606,- Kč. Na základě tohoto posudku bylo navrženo prodloužení nájemní smlouvy od 01. 09. 2017 do 31. 10. 2025 tj. o 98 měsíců, plánovaným měsíčním nájmem 29 911,- Kč. Dále byla dne 25. 08. 2017



provedena společností oprava střechy v hodnotě 493 464,- Kč, čímž došlo dodatkem k Nájemní smlouvě ze dne 22. 08. 2017 k dalšímu prodloužení nájemní smlouvy od 31. 10. 2025 do 31. 03. 2027. V říjnu 2020 došlo k výměně plynových kotlů v bytech domu Horní ul. 136 v hodnotě 276 tis. Kč. Rada města schválila na svém jednání dne 11. 01. 2021 usnesením č. 1743/2021 další prodloužení nájemní smlouvy o 10 měsíců /od 01. 09. 2017 do 31. 01. 2028/ sepsáním dodatku k nájemní smlouvě dne 10. 02. 2021. **Dlouhodobá poskytnutá záloha se splatností k 31. 12. 2023 větší než 1 rok činí 1 069 tis. Kč, přičemž tato částka odpovídá předplacenému nájemnému na období od 01. 01. 2025 do 31. 01. 2028.**

Další významnou položku pohledávek, jejichž finanční vyrovnání je potřeba chápat z hlediska delšího časového horizontu než 1 rok jsou **Jiné pohledávky**, představuje zejména **dotace/pohledávka** vůči Ministerstvu zdravotnictví v rámci realizace vzdělávání rezidentů z řad nelekářského zdravotnického personálu. Předpokládán datum ukončení 1. projektu je konec roku 2025, kdy by měla být finančně vypořádána pohledávka ve výši 7 tis. Kč. 2. dotační titul s dlouhodobou pohledávkou v hodnotě 143 tis. Kč by měl být dokončen v roce 2028.

Zanedbatelná část **Jiných pohledávek** je reprezentována **trvalou zálohou zaměstnancům recepcie v částce 4 tis. Kč.**

Pohledávky s dobou splatností /k rozvahovému dni/ delší než 5 let

Nemocnice Prachatice, a.s. nemá k rozvahovému dni žádné takové pohledávky.

4.4. Krátkodobé pohledávky

- **Věková struktura pohledávek z obchodních vztahů (údaje v tis. Kč)**

Rok	Kategorie	Do splatnosti	Po splatnosti			Celkem po splatnosti	Celkem
			1-90 dní	91-180 dní	181-365 dní		
2023	Brutto	59 855	97	73	140	260	60 316
	Opr. položky	-918	0	0	0	-224	-1 142
	Netto	58 937	97	73	140	36	59 174
2022	Brutto	47 820	114	43	320	152	48 449
	Opr. položky	0	0	0	0	-134	-134
	Netto	47 820	114	43	320	18	48 315



- **Pohledávky z obchodních vztahů k podnikům ve skupině (netto) v tis. Kč**

Název společnosti	Stav k 31.12.2023	Stav k 31.12.2022
Krátkodobé pohledávky k podnikům ve skupině	3	3
- Nemocnice Český Krumlov, a.s.	3	3
Pohledávky mimo skupinu	59 171	48 312
Krátkodobé pohledávky celkem	59 174	48 315

- **Opravné položky k pohledávkám z obchodních vztahů**

Pohledávky	Částka v Kč	%	Daňové v Kč
Regulační poplatky	19 350,00	100	19 350,00
Zdravotní péče	180 108,33	100	180 108,33
Ostatní pohledávky	24 420,00	100	24 420,00
Zdravotní péče – poj.	918 055,10	10	0,00
Celkem	1 141 933,43		223 878,33

V roce 2023 byly vytvořeny daňové opravné položky dle § 8c Zákona č. 593/1992 Sb., o rezervách pro zjištění základu daně z příjmů, k pohledávkám v celkové výši 131 652,35 Kč a dle § 8a Zákona č. 593/1992 Sb., o rezervách pro zjištění základu daně z příjmů ve výši 67 805,98 Kč. Navíc zůstaly nerozpuštěné zákonné opravné položky, které byly vytvořeny v letech 2021 resp. 2022 ve výši 24 420 Kč, neboť k rozvahovému dni nepominuly důvody, jejich vznik.

Dále byla vytvořena účetní opravná položka ve výši 10 % diskontu rozvahové hodnoty pohledávky ve výši 918 055,10 Kč z titulu vyúčtování zdravotní péče roku 2022 za Vojenskou zdravotní pojistovnou z důvodu předpokládaného odkladu úhrady faktury min. o 1 rok vzhledem ke zhoršení finanční platební schopnosti dlužníka.

Zůstatek na účtu opravných položek k 31. 12. 2022 = 134 310,46 Kč
 Nově vytvořené opravné položky v roce 2023 = 1 117 513,43 Kč
 Rozpuštění opravných položek roku 2023 v důsledku úhrady
 či odpisu pohledávek v roce 2023 = 109 890,46 Kč
 Celkem účet danových opravných položek = 1 141 933,43 Kč

- **Pohledávky ostatní**

V položce **Pohledávky ostatní** eviduje Nemocnice Prachatice, a.s. tyto pohledávky:
 Krátkodobé poskytnuté zálohy – reprezentuje předplacený nájem bytového domu v Horní ul. 136 pro rok 2024 v částce 359 tis. Kč (v roce 2022 359 tis. Kč), poskytnuté zálohy



Dodavatelům energií a služeb v souvislosti s příjmy z pronájmu ve výši 318 tis. Kč (v roce 2022 289 tis. Kč) a ostatní zálohy na služby ve výši 82 tis. Kč (v roce 2022 28 tis. Kč).

- Jiné pohledávky – z titulu nájemného ve výši 86 tis. Kč (v roce 2022 63 tis. Kč), příznakého dotačního nároku Ministerstva pro místní rozvoj na realizaci programu Zvýšení kybernetické bezpečnosti ve výši 19 316 tis. Kč a dotačního programu Ministerstva zdravotnictví na rezidenční místa nelekárského zdravotnického personálu ve výši 197 tis. Kč (k 31. 12. 2022 byly rezidenční pohledávky 219 tis. Kč). Ke konci účetního období došlo k napadení facebookového účtu nemocnice a zřízení 74 tis. Kč, které byly v lednu 2024 v plné výši provozovatelem platformy navráceny. Zanedbatelnou položkou jsou pohledávky vůči zaměstnancům z titulu vyplacené zálohy na mzdu ve výši 3 tis.

K 31. 12. 2022 byl součástí Jiných pohledávek takéž dotační nárok vůči Ministerstvu pro místní rozvoj na realizaci programu Modernizace Nemocnice, a.s. – výzva č. 98 ve výši 73 464 tis. Kč. Tento dotační program byl v průběhu roku 2023 dokončen a pohledávka finančně vypořádána.

Významnou položku Jiných pohledávek představuje nárok vůči Nemocnici České Budějovice, a.s. z titulu vypořádání skupinového koeficientu DPH ve výši 1 321 tis. Kč (k 31. 12. 2022 1 294 tis. Kč). Na základě porovnání skupinového a individuálního koeficientu dochází ve skupině po finálním vyhodnocení k případnému vzájemnému vyrovnání, aby žádnému členovi skupiny nevznikla újma z účasti ve skupině.

- Dohadné účty aktivní jsou tvořeny

a) Nevyplacenými bonusy za léky a zdravotnický materiál pořízený v roce 2023 ve výši 1 105 tis. Kč (v roce 2022: 897 tis. Kč).

b) Dohady na doplátky z vyúčtování zdravotní péče v celkové výši 12 052 tis. Kč (v roce 2022 14 996 tis. Kč) a to:

- Oborové zdravotní pojišťovny ve výši 0 tis. Kč (r. 2022 440 tis. Kč),
- České průmyslové zdravotní pojišťovny ve výši 0 tis. Kč (r. 2022 80 tis. Kč),
- Vojenské zdravotní pojišťovny ve výši 3 129 tis. Kč (r. 2022 8 337 tis. Kč),
- Všeobecné zdravotní pojišťovny ve výši 3 558 tis. Kč (r. 2022 6 139 tis. Kč)
- Zdravotní pojišťovny ministerstva vnitra ve výši 5 365,- Kč (r. 2022 0 tis. Kč)

c) Dohad na vyúčtování energií z pronajatých prostor a reklamovaný materiál a zboží ústavní lékárny ve výši 155 tis. Kč (v roce 2022 200 tis. Kč) a

d) Dohad na nevyplacené příspěvky na péči klientů sociálních lužek ve výši 68 tis. Kč (v roce 2022 dohad tvořen nebyl).



4.5. Peněžní prostředky

K 31. 12. 2023 měla společnost následující zůstatky účtů:

- Peněžní prostředky v pokladně – 171 tis. Kč (r. 2022 180 tis. Kč)
- Peněžní prostředky na účtech – 61 101 tis. Kč (r. 2022 8 375 tis. Kč)

4.6. Časové rozlišení aktiv

Nákladní příštích období jsou ve výši 1 507 tis. Kč (rok 2022 606 tis. Kč) a jsou účtovány do nákladů období, se kterým věcně a časově souvisí. Jedná se o servisní podporu a ostatní IT služby v částce 939 tis. Kč (rok 2022 192 tis. Kč), akreditace a audity 360 tis. Kč (rok 2022 187 tis. Kč), nespotřebované zásoby topného oleje ve výši 62 tis. Kč (rok 2022 104 tis. Kč), kontrolní cykly pro OKB v hodnotě 26 tis. Kč (rok 2022 44 tis. Kč), pojištění managementu ve výši 27 tis. Kč (v roce 2022 ve stejné výši) a ostatní služby vč. BTK 93 tis. Kč (rok 2022 52 tis. Kč).

Příjmy příštích období jsou ve výši 1 023 tis. Kč (rok 2022 694 tis. Kč) a jsou účtovány do výnosů období, se kterým věcně a časově souvisí. Jedná se o doplátky z vyúčtování zdravotní péče, léků a léčiv od zdravotních pojišťoven za prosinec 2023 ve výši 296 tis. Kč (v roce 2022 291 tis. Kč), příznané bonusy od dodavatelů léků, léčiv a SZM za rok 2023 v částce 635 tis. Kč (v roce 2022 396 tis. Kč) a pohledávky za zdravotní péči samoplátů, která byla zúčtována v roce 2024, ale poskytnuta již v roce 2023 v částce 92 tis. Kč (v roce 2022 7 tis. Kč).

4.7. Vlastní kapitál

Základní kapitál společnosti činí 461 640 500,- Kč /splaceno 100 %/ se skládá z 9 kusů kmenových akcií na jméno v listinné podobě ve jmenovité hodnotě 10 000 000,- Kč, 361 kusů kmenových akcií na jméno v listinné podobě ve jmenovité hodnotě 1 000 000,- Kč, 96 kusů kmenových akcií na jméno v listinné podobě ve jmenovité hodnotě 100 000,- Kč, 3 kusů kmenových akcií na jméno v listinné podobě ve jmenovité hodnotě 10 000,- Kč, 1010 kusů kmenových akcií na jméno v listinné podobě ve jmenovité hodnotě 1 000,- Kč a 1 kusu kmenové akcie na jméno v listinné podobě ve jmenovité hodnotě 500,- Kč. Akcie na jméno jsou omezené převoditelné, převod akcií je podmíněn souhlasem valné hromady.

Ostatní kapitálové fondy se skládají z přijatých darů do konce roku 2015, vlivem změny metodiky účtování darů od 01. 01. 2016 nedošlo k navýšení ostatních kapitálových fondů z titulu přijatých darů. V roce 2022 poskytl Jihočeský kraj, na základě rozhodnutí akcionáře, příspěvek mimo základní kapitál ve výši 490 tis. Kč na kompenzaci nákladů spojených s pořízením humanitární pomoci státu Ukrajina.

Fondy ze zisku jsou tvořeny zákonným rezervním fondem ve výši 7 930 tis. Kč, který je určen ke krytí ztrát společnosti a sociálním fondem ve výši 197 tis. Kč ke krytí sociálních potřeb zaměstnanců.

Na základě Usnesení č. 653/2023/RK-69 Rady Jihočeského kraje ze dne 08. 06. 2023 bylo schváleno níže uvedené rozdělení zisku roku 2022 (v celých Kč):



	2 022	2 021
Hospodářský výsledek před zdaněním	505 850,78	1 827 046,55
Daň ze zisku splatná	0,00	0
Odloužená daň	-505 276,71	-672 093,42
Hospodářský výsledek k rozdělení	1 011 127,49	2 499 139,97
- <i>příděl rezervnímu fondu</i>	50 556,37	124 957,00
- <i>krytí ztrát minulých let</i>	0,00	0
- <i>příděl sociálnímu fondu</i>	151 669,12	374 871,00
- <i>nerozdělený zisk minulých let</i>	808 902,00	1 999 311,97

Valná hromada společnosti rozhodla nevyplácet podíly na zisku roku 2022 a 2021.

Předpokládané rozdělení zisku za rok 2023 (v celých Kč):

Hospodářský výsledek před zdaněním	650 298,09
Daň ze zisku splatná	0
Odloužená daň	-379 394,47
Hospodářský výsledek k rozdělení	1 029 692,56
- <i>příděl rezervnímu fondu</i>	51 484,63
- <i>krytí neuhrazené ztráty minulých let</i>	0
- <i>příděl sociálnímu fondu</i>	308 907,77
- <i>nerozdělený zisk minulých let</i>	669 300,16

Přehled akcií vydaných během roku 2023 a 2022 (v tis. Kč):

Druh	2023		2022	
	Počet ks	Jmenovitá/Účetní hodnota	Počet ks	Jmenovitá/Účetní hodnota
Kmenové akcie *)	1	10 000	0	10 000
	0	1 000	2	1 000
	0	100	0	100
Celkem		10 000		2 000

*) Kmenové akcie znející na jméno, jsou veřejně neobchodovatelné, omezeně převoditelné, převoditelnost pouze se souhlasem VH.

Během roku 2023 společnost nevydala žádné vyměnitelné dluhopisy (v průběhu roku 2022 taktéž nikoli). Celkem tak k 31. 12. 2023 společnost neeviduje žádné vyměnitelné dluhopisy.



• Změny vlastního kapitálu (v tis. Kč)

	k 31. 12. 2023	k 31. 12. 2022
Vlastní kapitál	479 916	469 005
- základní kapitál	461 641	451 641
- změny základního kapitálu	0	0
- kapitálové fondy	4 441	4 441
- ostatní rezervní, statutární a ostatní fondy	8 127	8 044
- výsledek hospodaření minulých let	4 677	3 868
- výsledek hospodaření běž. úč. období	1 030	1 011

Základní kapitál - zvýšení o částku 10 000 tis. Kč úpis nových akcií /je zapsáno v OR/.

Rezervní fond - zvýšení o částku 50 tis. Kč přidělem ze zisku.

Ostatní fondy (sociální fond) - zvýšen o částku 33 tis. Kč.

Čerpání sociálního fondu	Částka v tis. Kč
Den dětí, koncerty, novoroční večírek	133
Půjčky zaměstnancům (splátky)	-85
Přímocenní náklady	30
Příspěvy do benefičního progr. Edenred	41
Navýšení sociálního fondu ze zisku 2022	152

Neuhrazená ztráta minulých let - společnost nemá žádnou neuhrazenou ztrátu minulých let.

Nerozdělený zisk minulých let - po přidělu do rezervního a sociálního fondu společnosti z výsledku hospodaření roku 2022, případlo na *Nerozdělený zisk minulých let* 809 tis. Kč.

4.8. Rezervy

Ostatní rezervy byly vytvořeny za účelem krytí budoucích výdajů spojených s vyplácením náhrad mezd za nevyčerpané dovolené, vyplacením odměn vedoucím pracovníkům a členům představenstva za plnění kritérií hmotné zainteresovanosti (KHZ) v roce 2023 a z kladného výsledku hospodaření roku 2023 na základě rozhodnutí představenstva Nemocnice Prachatice, a.s.



(údaje v tis. Kč)

	Rezerva na daň příjmů	Ostatní rezervy	Rezervy celkem
Zůstatek k 31.12.2022	0	20 791	20 791
Tvorba rezerv	0	8 675	8 375
Rozpuštění rezerv	0	10 546	10 545
Zůstatek k 31.12.2023	0	18 920	18 621

Tvorba rezerv:

- ostatní rezerva – dovolená 2 137 tis. Kč
- ostatní rezerva – odměny představenstvo 1 262 tis. Kč
- ostatní rezerva – odměny vedoucích pracovníků 1 421 tis. Kč
- ostatní rezerva – odměny ostatních pracovníků 3 855 tis. Kč

Rozpuštění rezerv:

- ostatní rezerva – dovolená 0 tis. Kč
- ostatní rezerva – odměny představenstvo -1 262 tis. Kč
- ostatní rezerva – odměny vedoucích pracovníků -1 208 tis. Kč
- ostatní rezerva – odměny ostatních pracovníků -8 060 tis. Kč
- ostatní rezerva – odměny Edenred -16 tis. Kč

	2023	2022
Rezerva na daň z příjmu	0	0
Ostatní rezervy	18 920	20 791
...odměny představenstvo	1 262	1 262
...odměny vedoucích pracovníků	1 421	1 208
...odměny ostatních pracovníků	3 855	8 060
...nevyčerpaná dovolená	12 344	10 207
...benefiční program Edenred	38	54
Rezervy celkem	18 920	20 791

4.9. Dlouhodobé závazky

Položku dlouhodobých závazků v roce 2023 reprezentuje odložený daňový závazek, který činí k 31. 12. 2023 4 082 tis. Kč, k 31. 12. 2022 byla výše odloženého daňového závazku 4 461 tis. Kč, viz bod 4.12. Daň z příjmu. Další, avšak méně významnou položkou dlouhodobých závazků jsou Dlouhodobé přijaté zálohy na stravovací karty v hodnotě 3 tis. Kč (k 31. 12. 2022 byly tyto závazky taktéž ve výši 3 tis. Kč).

Závazky s dobou splatnosti /k rozvahovému dni/ delší než 5 let
Nemocnice Prachatice, a.s. nemá k rozvahovému dni žádné takové závazky.



Nemocnice Prachatice, a.s.

4.10. Krátkodobé závazky

- Závazky k úvěrovým institucím

V této položce společnost vykazovala v předchozím účetním období zůstatek kontokorentního úvěru ve výši 13 888 tis. Kč. Jednalo se o krátkodobý bankovní úvěr, který sloužil k předfinancování investičních dotace REACT výzva č. 98 a který byl v červenci 2023 v plné výši splacen.

- Krátkodobé přijaté zálohy

Tuto položku představují přijaté zálohy od nájemníků na dodávku energií (vody, elektrické energie, tepla) ve výši 576 tis. Kč (v roce 2022 579 tis. Kč) a prodané dárkové poukazy na zboží ústavní lékárny ve výši 12 tis. Kč (v roce 2022 5 tis. Kč).

- Závazky z obchodních vztahů

Věková struktura krátkodobých závazků z obchodních vztahů /v tis. Kč/

Rok	Do splatnosti	Po splatnosti			Celkem po splatnosti	Celkem
		1 - 90 dní	91 - 180 dní	181 - 360 dní		
2 023	14 871	7	1	0	0	8
2 022	14 988	21	0	21	0	42
						14 960
						15 030

Pozn.: Na základě prováděných konfirmací k rozvahovému dni byly zjištěny rozdíly ve stavu závazků mezi naší evidencí a evidencí obchodních partnerů. Pozdním zaevidováním faktur vznikly závazky po splatnosti, které byly po ověření jejich věcné a formální správnosti v roce 2024 uhrazeny.

Závazky k podnikům ve skupině /v tis. Kč/

Název společnosti	Stav k 31.12.2023	Stav k 31.12.2022
Nemocnice České Budějovice, a.s. - bonusy	0	-176
Nemocnice České Budějovice, a.s. - ostatní	309	185
Jihočeské nemocnice, a.s. - bonusy	-48	-217
Jihočeské nemocnice, a.s. - ostatní	50	46
Celkem krátkodobé závazky k podnikům ve skupině	311	-162
Závazky mimo skupinu	14 649	15 192
Krátkodobé závazky celkem	14 960	15 030



- **Závazky ze sociálního zabezpečení a zdravotního pojištění**

Společnost neviduje závazky z titulu pojistného na sociální zabezpečení a příspěvku na státní politiku zaměstnanosti po splatnosti. Výše závazků z titulu pojistného na sociální zabezpečení a příspěvku na státní politiku zaměstnanosti činí **6 370 tis. Kč** k 31. 12. 2023 (7 509 tis. Kč k 31. 12. 2022). Závazky byly uhrazeny v plné výši dne 11. 01. 2024.

Společnost nemá závazky z titulu veřejného zdravotního pojištění po splatnosti. Výše závazků z titulu veřejného zdravotního pojištění činí **3 223 tis. Kč** k 31. 12. 2023 (3 667 tis. Kč k 31. 12. 2022). Závazky byly uhrazeny v plné výši dne 11. 01. 2024.

Oproti rozvahovému dni předchozího roku je patrný pokles těchto závazků, což je způsobeno především vyplacením mimořádných odměn v prosincových mzdách roku 2022, zatímco k výplatě ročních odměn v roce 2023 došlo již o dva měsíce dříve.

- **Stát – daňové závazky a dotace**

Závazky vůči finančnímu úřadu ve splatnosti činí **2 614 tis. Kč** k 31. 12. 2023 (k 31. 12. 2022 3 043 tis. Kč), z toho 2 314 tis. Kč činí daň z příjmu ze závislé činnosti za prosinec 2023 (2 873 tis. Kč k 31. 12. 2022) a 300 tis. Kč daňová povinnost k DPH (170 tis. Kč k 31. 12. 2022). Uhrazeno ve splatnosti.

Další podstatnou složku závazků vůči státu reprezentují dotace, jejichž zůstatek k rozvahovému dni činí **21 042 tis. Kč** (k 31.12.2022 1 879 tis. Kč). Jedná se o nevyčerpané prostředky ve výši 19 316 tis. Kč z dotačního programu REACT na zvýšení kybernetické bezpečnosti Nemocnice Prachatice, a.s., který má být realizován do poloviny roku 2024. Zbylých 348 tis. Kč představují nevyčerpané dotace na rezidenční místa nelékařského zdravotního personálu a 1 378 tis. Kč na prevenci negativních dopadů psychologické a fyzické zátěže a obnovy psychologických a fyzických sil pro pracovníky ve zdravotnictví.

- **Dotace**

Rozpis přiznaných dotací na investiční a provozní účely v roce 2023 a jejich porovnání s rokem 2022

Účel dotace	Poskytovatel	2023	2022
Zajištění provozu NOR v okrese PT	Nemocnice Č. Budějovice, a.s.	44 310	48 380
Vyrovňovací platba na činnosti nehranzené /UPS a LSP/	Jihočeský kraj	5 400 000	5 100 000
Mimořádná dotace na obnovu fyzických a duševních sil	Ministerstvo zdravotnictví ČR	405 480	0
Dotace - "Na společenský účelná pracovní místa"	Úřad práce České republiky	0	165 000
Vztláčení - společná cesta k rozvoji	Svaz českých knihkupců a nakladatelů	278 334	417 657
Rezidenční místa pro nelékařské zdrav. prac.	Ministerstvo zdravotnictví ČR	253 774	50 839

(v celých Kč)

REACT - výzva č. 98 Modernizace Nemocnice Prachatice, a.s.	Ministerstvo pro místní rozvoj	1 597 082	53 907 630
REACT - výzva č. 4 Zvýšení kyberbezpečnosti Nemocnice Prachatice, a.s.	Ministerstvo pro místní rozvoj	19 315 703	0
Dotace na provoz sociálních služeb	Jihočeský kraj, Město Prachatice	857 000	514 000
Refundace mzdových nákladů za poskytnutí	Česká správa sociálního zabezpečení	93 255	0
Pracovního volna dle §203/2h ZP			
Kompenzace nákladů na nespotřebované léčivé přípravky na COVID-19	Ministerstvo zdravotnictví ČR	1 175 770	0

Pozn.: V tabulce je uveden celkový výčet přiznaných dotací v daném roce. Pokud došlo do 31. 12. k vyúčtování dotace je dotační suma ponížena na hodnotu přiznanou na základě vyúčtování, pokud dotace byla přiznána a k rozvahovému dni nedošlo k jejímu konečnému vyúčtování schválenému poskytovatelem dotace, uvádíme předběžnou nárokovanou sumu (zálohu) na základě vytvořených finančních rozpočtů.

V srpnu 2021 obdržela Nemocnice Prachatice, a.s. rozhodnutí o poskytnutí dotace v rámci programu REACT – EU – Modernizace Nemocnice Prachatice, a.s. Hlavním cílem programu byla obnova a doplnění přístrojového vybavení ve vybraných oborech péče s vazbou na urgentní příjem, a to s ohledem na výskyt onemocnění COVID-19 a další potencionální epidemiologické hrozby. Celkový rozpočet projektu činí 73 464 tis. Kč, přičemž účast státního rozpočtu představovala 100 % způsobilých výdajů. V roce 2021 byly čerpány prostředky ve výši 2 350 tis. Kč na nákup laboratorní techniky pro oddělení lékařské mikrobiologie a 15 609 tis. Kč na pořízení nového CT. K dalším čerpání dotačních prostředků došlo v roce 2022 ve výši 53 908 tis. Kč. Počátkem roku 2023 byla uplatněna dotace ve výši 1 597 tis. Kč na pořízení vybavení operačních sálů a následně podána žádost o platbu ve výši původního rozpočtu. Z důvodu pochybení v administraci nákupu byla výsledná platba CRR ponížena o 12 tis. Kč.

V roce 2023 obdržela Nemocnice Prachatice, a.s. rozhodnutí o poskytnutí dotace v rámci programu REACT – EU – Zvýšení kybernetické bezpečnosti Nemocnice Prachatice, a.s. Hlavním cílem programu je ochrana Nemocnice Prachatice, a.s. před kybernetickými hrozbami a zranitelnosti, zajištění plně bezpečnosti komunikačních sítí a samostatnosti IT technologií a serverů při výpadku energií. Celkový rozpočet způsobilých výdajů projektu činí 27 594 tis. Kč se 70% dotačním pokrytím tj. 19 316 tis. Kč.



Plánová kalkulace neinvestičního příspěvku pro rok 2023 dle jednotlivých činností dle Smlouvy o poskytnutí vyrovnávací platby za závazek veřejné služby č. SDO/OZDR/5/23 (v Kč)

Činnost	Přímý materiál	Osobní náklady	Ostatní přímé náklady	Provozní režie	Společná režie	1 % zisk	Výnosy z činnosti (bez vyrovnávacích plateb)	Cena činnosti	Vyrovnávací platba
	1	2	3	4	5	6	7	8	9
Lékařská pohotovostní služba (LPS)	0	0	0	0	0	0	0	0	0
Pohotovostní služba na ambulancích (ÚPS)	90 000	16 000 000	350 000	0	2 700 000	191 400	11 000 000	8 331 400	5 400 000
Celkem	90 000	16 000 000	350 000	0	2 700 000	191 400	11 000 000	8 331 400	5 400 000

Legenda:

sl. 8 = (sl. 1 až sl. 6)-sl. 7



Nemocnice Prachatice, a.s.

35

Vyřazení neinvestičního příspěvku dle jednotlivých činností dle Smlouvy o poskytnutí vyrovnávací platby za závazek veřejné služby č. SDO/OZDR/5/23 (v Kč)

Činnost	Přímý materiál	Osobní náklady	Ostatní přímé náklady	Provozní režie	Společná režie	1 % zisk	Výnosy z činnosti (bez vyrovnávacích plateb)	Cena činnosti	Vyrovnávací platba	Očekávaná vratka
	1	2	3	4	5	6	7	8	9	10
Lékařská pohotovostní služba (LPS)	0	0	0	0	0	0	0	0	0	0
Pohotovostní sl. na ambulancích (ÚPS)	158 808	27 697 606	505 133	0	4 821 012	331 826	16 133 080	17 381 305	5 400 000	0
Celkem	158 808	27 697 606	505 133	0	4 821 012	331 826	16 133 080	17 381 305	5 400 000	0

Pozn.: LSP = Lékařská pohotovostní služba, ÚPS = Pohotovostní služba na ambulancích mimo provozní dobu LPS

Nemocnice Prachatice, a.s. čerpala přidělenou vyrovnávací platbu pro rok 2023 v souladu s uvedenými metodikami a zaslala Jihočeskému kraji, odboru sociálních věcí a zdravotnictví v lednu 2024 vyřazení vyrovnávací platby za závazek veřejné služby. Protože cena činnosti výrazně převýšila plánovanou výši vyrovnávací platby, nebyly v rámci vyúčtování žádné dotační prostředky vráceny. Tato vyrovnávací platba nebyla k datu sestavení účetní závěrky ověřena zvlášť auditorem. Jedná se tak o předběžné neauditované částky. Audit této vyrovnávací platby bude proveden po datu účetní závěrky.

Propočet přípustné výše investiční podpory pro rok 2023 (v Kč)

Investiční akce	Investiční podpora v daném roce (Pd)	Investiční výdaje v daném roce (Co)	Ostatní veřejná podpora v daném roce (Po)	Vlastní zdroje v daném roce (Fm)	Převod z minulého roku (Rp)	Převod do dalšího roku (Rp)
Zabezpečení krizového řízení a energetických úspor - Osvětlení	0	234 344	0	0	4 748 822	4 514 478
Heliport	0	93 460	0	0	115 622	22 161
Posílení energetické soběstačnosti, instalace fotovoltaiky na střechy	8 000 000	72 000	0	0	0	7 928 000
Změna užívání 1. NP budovy č. 20 - požární schodiště, IO, Gastro	0	449 488	0	294 419	155 069	0
Stavební úpravy požárních schodišť, hlavního přístupového schodiště a suterénu, rozšíření parkoviště	2 000 000	2 638 789	0	638 789	0	0
React-EU Modernizace Nemocnice Prachatice, a.s. (právní akt č. 65154/2021-55/1), REACT výzva č. 98	0	106 692	73 451 643	-73 344 951	0	0
Celkem	10 000 000	3 594 772	73 451 643	-72 411 743	5 019 513	12 464 639

Pozn.: Výpočet dovolené výše investiční podpory je dán vzorcem:

$$Pda = Co - Po - Fm - Rp \text{ z minulého roku} + Rp \text{ do dalšího roku}$$

- **Zabezpečení krizového řízení a energetických úspor - Osvětlení** – zde dochází k postupnému čerpání investičních výdajů s tím, že v roce 2023 bylo proinvestováno pouze 234 tis. Kč /v roce 2022 159 tis. Kč/. Akce není dokončena a investiční podpora ve výši 4 514 tis. Kč se přesouvá do dalších let. Prostředky na tuto akci byly na základě jednání Rady Jihočeského kraje přiděleny již v roce 2019.
- **Heliport** – v roce 2021 byla oficiálně zahájen rekonstrukce Heliportu s celkovými rozpočtovanými náklady 550 tis. Kč a podporou Jihočeského kraje ve výši **500 tis. Kč**. Akce byla dokončena s celkovými náklady 384 tis. Kč. Uspořené prostředky ve výši 116 tis. Kč byly využity v roce 2023 na rekonstrukci přístupové komunikace ve výši 93 tis. Kč. Zbýlých 22 tis. Kč se přesouvá do roku 2024, kdy představenstvo rozhodne o přesunu na jinou investiční akci. Prostředky na tuto akci byly na základě jednání Rady Jihočeského kraje přiděleny již v roce 2022.
- **Změna užívání 1. NP budovy č. 20 – požární schodiště, IO, Gastro** – v roce 2015 byla zahájena rekonstrukce 1. NP budovy č. 20 s celkovými rozpočtovanými náklady 600 tis. Kč. Do konce roku 2023 bylo proinvestováno 794 tis. Kč s tím, že Jihočeský kraj poskytl

Nemocnice Prachatice, a.s.

37

podporu ve výši **500 tis. Kč** již v roce 2022. Nemocnice Prachatice, a.s. plánuje dokončit investiční akci v průběhu roku 2024 s dofinancováním vlastními zdroji.

- **REACT** – při posouzení, zda nebyla překročena dovolená výše veřejné podpory je nutné prokázat, že nedošlo k současnému financování investiční akce z dotačních prostředků. V roce 2020 obdržela Nemocnice Prachatice, a.s. rozhodnutí o přidělení dotačních prostředků z projektu REACT – výzvy č. 98 na modernizaci zdravotnické techniky. Výdaje projektu v celkové výši 73 734 tis. Kč byly předfinancovány z úvěrových zdrojů. Na základě podané žádosti o platbu obdržela organizace k 30. 06. 2023 dotační prostředky ve výši 73 451 tis. Kč s tím, že zbylou část výdajů ve výši 283 tis. Kč pokryla vlastními zdroji. Na uvedený titul nebyly použity prostředky ze zvýšení základního kapitálu společnosti.

Na základě jednání Rady Jihočeského kraje dne 25. 05. 2023 byl navýšen ZK společnosti o částku 10 000 tis. Kč upsáním nových akcií. Finanční prostředky získané společností zvýšením jejího základního kapitálu byly použity na financování těchto akcií:

- **Posílení energetické soběstačnosti NPT, instalace fotovoltaické elektrárny** – v roce 2023 probíhaly přípravné práce na realizaci projektu s čerpáním prostředků ve výši 72 tis. Kč na změny připojení. Celkové náklady projektu jsou stanoveny na 23 mil. Kč s účastí Jihočeského kraje ve výši **8 mil. Kč**.
- **Stavební úpravy požárních schodišť, přístupového schodiště, suterénu a rozšíření parkoviště** – v roce 2023 společnost požádala o spolufinancování stavebních úprav částkou **2 mil. Kč**. Akce byla dokončena v listopadu 2023 s celkovými náklady 2 750 tis. Kč (z toho 111 tis. Kč proinvestováno již v roce 2022).

Propočet přípustné výše investiční podpory pro rok 2023 nebyl k datu sestavení účetní závěrky ověřen zvlášť auditorem. Jedná se tak o předběžně neauditované částky. Audit těchto částek bude proveden po datu sestavení účetní závěrky.

priznání roku 2022 ve výši 22 284 tis. Kč a výnosů, které pokrývají ne-daňové náklady na ř. 140 ve výši 147 tis. Kč.

Dále byly odečteny od základu daně výdaje na podporu odborného vzdělávání ve výši 2 810 tis. Kč, poskytnuté dary ve výši 209 tis. Kč (max. 30 % ZD). Po výše uvedených úpravách základu daně byla vyčíslena daňová povinnost ve výši 458 470 Kč, kterou v plné výši pokryla sleva na dani podle §35 odst. zákona o daních z příjmů za zaměstnance se zdravotním postižením.

ř. 10 Hospodářský výsledek	1 029 692
odložená daň	-379 394
ř. 10 zisk – HV před zdaněním	650 298
ř. 30	0
ř. 40	21 426 400
ř. 50	5 787 099
Mezisoučet položek zvyšujících ZD	27 213 499
ř. 112	22 284 188
ř. 140	146 859
Mezisoučet položek snižujících ZD	22 431 047
ř. 200 Základ daně	5 432 750
ř. 230 Odečet ztráty z minulých let	0
ř. 240 Reinvestice 10% výzkum a vývoj	0
Odpčet na podporu odborného vzdělávání	2 810 200
ř. 250 Základ daně po odečtu	2 622 550
ř. 260 Hodnota daru	209 000
ř. 270 Zaokrouhlený ZD	2 413 000
ř. 290 Daň 19 %	458 470
ř. 300 Sleva na dani	458 470
ř. 320 Zápočet daně zaplacené v zahraničí	0
ř. 340 Celková daňová povinnost	0
Zálohy zaplacené na daň v roce 2023	0
Zálohy zaplacené v roce podání daňového přiznání	0
Zbývá uhradit	0

• Jiné závazky

Společnost podala v lednu 2024 Ohlášení plnění povinného podílu osob se zdravotním postižením na celkovém počtu zaměstnanců zaměstnavatele za rok 2023 na základě, kterého byl vyčíslen nulový závazek vůči Úřadu práce ČR, stejně tak jako v roce předcházejícím.

K rozvahovému dni zde vykazujeme závazky vůči členům představenstva za prosinec 2023 ve výši **325 tis. Kč** (292 tis. Kč k 31. 12. 2022), hotovost pacientů přijatou do úschovy ve výši **225 tis. Kč** (183 tis. Kč k 31. 12. 2022) a přijaté platby za pronájem monitorů dechu, které odevzdává společnost Nadaci Křížovatka ve výši **6 tis. Kč** (3 tis. Kč k 31. 12. 2022).

• Dohadné účty pasivní

Dohadné účty pasivní/náklady jsou ve výši **2 576 tis. Kč** (301 tis. Kč k 31. 12. 2022) a jde o náklady na audit účetní závěrky a sestavení daňového přiznání k DPPO za rok 2023 v částce 231 tis. Kč (231 tis. Kč k 31. 12. 2022), náklady na servisní pohotovost fi Silektro v 11-12/2023 ve výši 41 tis. Kč (41 tis. Kč k 31. 12. 2022), náklady za reportování do Registru dialyzovaných pacientů v roce 2023 ve výši 27 tis. Kč (22 tis. Kč k 31. 12. 2022) a dohad vyúčtování zdravotní péče za rok 2023 u ČPZP ve výši 1 787 tis. Kč a u OZP ve výši 490 tis. Kč.

4.11. Časové rozlišení pasiv

Výdaje příštích období jsou ve výši **973 tis. Kč** (812 tis. Kč k 31. 12. 2022) a jsou účtovány do nákladů období, do kterého věcně a časově přísluší. Jedná se především o nedoplatky zdravotním pojišťováním z titulu vyúčtování zdravotní péče, léků a léčiv za prosinec 2023, které byly finančně vyrovnány v lednu 2024 a to ve výši 97 tis. Kč (57 tis. Kč k 31. 12. 2022). Zbýlých 876 tis. Kč tvoří ostatní výdaje vynaložené v roce 2024 věcně související s rokem 2023 ve výši 229 tis. Kč (121 tis. Kč k 31. 12. 2022) a především náklady na pojištění majetku společnosti ve výši 647 tis. Kč (634 tis. Kč k 31. 12. 2022).

Výnosy příštích období jsou ve výši **22 tis. Kč** (13 tis. Kč k 31. 12. 2022) a jsou účtovány do výnosů období, do kterého věcně a časově přísluší. Jedná se o předem hrazené parkovné a nájemné vč. spotřeby energií ve výši 17 tis. Kč (13 tis. Kč k 31. 12. 2022) a finanční dar na ples konající se v únoru 2024 ve výši 5 tis. Kč.

4.12. Daň z příjmů

• Daň z příjmů - splatná

Na základě modelace daňového přiznání byla vyčíslena předpokládaná výše splatné daně z příjmů právnických osob za rok 2023. Protože Nemoecnice Prachatice, a.s. má ve zdaňovacím období 2023 nulovou daňovou povinnost, nevznikl důvod k tvorbě rezervy na daň z příjmů právnických osob.

Účetní výsledek hospodářství k 31. 12. 2023 činí **1 030 tis. Kč** a odložená daň představuje **-379 tis. Kč**.

Úprava účetního výsledku hospodářství na základ daně zahrnuje zejména přičtení daňově neúčinných nákladů na řádku 40 ve výši 21 426 tis. Kč a rozdílu účetních a daňových odpisů na ř. 50 ve výši 5 787 tis. Kč. Naopak byl účetní výsledek hospodářství pořízen o hodnotu rozpuštěných rezerv, opravných položek, výnosů zdaněných v daňovém



• **Daň z příjmů – odložená**

Odložený daňový závazek lze analyzovat následovně:

Základ odložené daně	k 31. 12. 2023	k 31. 12. 2022
Rozdíly v účetní a daňové zůstatkové ceně DHM	39 259	46 614
Účetní opravné položky k pohledávkám	-918	0
Účetní opravné položky k zásobám	-21	-1 195
Jiné rozdíly OR	0	0
Kumulovaná daňová ztráta	0	0
Rezervy	-18 882	-20 737
Zdravotní a sociální pojištění	0	0
Odpočít na podporu odborného vzdělávání	0	-1 201
Celkem	19 438	23 481
Sazba daně z příjmů	21%	19%
Odložený daňový závazek	4 082	4 461

4.13. Výnosy

Položka	2023	2022
Tržby za prodej vlastních výrobků a služeb celkem	512 200	486 307
...zdravotní výkony	497 899	473 813
...regulační poplatky	2 340	1 633
...ostatní (pronájem, stravování, parkovné aj.)	11 961	10 841
Tržby za prodej zboží celkem	62 552	48 811
Ostatní provozní výnosy	18 758	16 655
...obratový bonus	7 432	7 643
...zelený bonus OTE	0	700
...provozní dotace	8 533	6 300
...přijaté náhrady škod	337	174
...ostatní	2 456	1 838
Výnosové úroky	1 876	95
Ostatní finanční výnosy	123	229
...finanční bonus	2	4
...peněžní dary	121	225
Výnosy celkem	595 509	552 097



Nákladový druh	2023	2022
Spotřeba materiálu	107 112	103 672
Spotřeba energie	13 785	12 636
Náklady vynaložené na prodané zboží	52 655	40 615
Spotřebované nákupy celkem	173 552	156 923

4.14. Spotřebované nákupy

V ostatních provozních výnosech je patrný rozdíl v platbách od OTE za zelený bonus, který se v roce 2023 z důvodu změny platné legislativy přestal vyplácet. Na druhou stranu je oproti předchozímu roku patrné vyšší čerpání provozních dotací a to o cca 2,2 mil. Kč. Na provoz nemocnice přispěl v roce 2023 Jihočeský kraj dotacemi ve výši 6 282 tis. Kč (v roce 2022 to bylo 5 614 tis. Kč), Ministerstvo zdravotnictví 1 835 tis. Kč (v roce 2022 to bylo 51 tis. Kč) a ostatní poskytovatelé 416 tis. Kč (v roce 2022 to bylo 635 tis. Kč).

Ostatní provozní výnosy

V ostatních provozních výnosech je patrný rozdíl v platbách od OTE za zelený bonus, který se v roce 2023 z důvodu změny platné legislativy přestal vyplácet. Na druhou stranu je oproti předchozímu roku patrné vyšší čerpání provozních dotací a to o cca 2,2 mil. Kč. Na provoz nemocnice přispěl v roce 2023 Jihočeský kraj dotacemi ve výši 6 282 tis. Kč (v roce 2022 to bylo 5 614 tis. Kč), Ministerstvo zdravotnictví 1 835 tis. Kč (v roce 2022 to bylo 51 tis. Kč) a ostatní poskytovatelé 416 tis. Kč (v roce 2022 to bylo 635 tis. Kč).

Největší vliv na pokles marže měl nárůst podílu dražších léčivých přípravků s regulovanou cenou. Přírážka lékárny je legislativně regulovaná, a zatímco na levnějších přípravcích může lékárna uplatnit přírážku vyšší, u dražších přípravků povolená přírážka klesá. U léků na COVID, které finančně tvořily velkou část tržeb, byla povolená přírážka pouze okolo 3 %. To samozřejmě průměrnou marži silně ovlivnilo. Možnost uplatnit jakoukoli obchodní přírážku je tak omezena pouze na neregulovaný sortiment, kde může lékárna vyjednatím lepších obchodních podmínek dosáhnout v regionu konkurenční výhody.

Přestože objem prodeje vzrostl, průměrná marže v roce 2023 klesla z 20,18 % na 18,8 %. Největší vliv na pokles marže měl nárůst podílu dražších léčivých přípravků s regulovanou cenou. Přírážka lékárny je legislativně regulovaná, a zatímco na levnějších přípravcích může lékárna uplatnit přírážku vyšší, u dražších přípravků povolená přírážka klesá. U léků na COVID, které finančně tvořily velkou část tržeb, byla povolená přírážka pouze okolo 3 %. To samozřejmě průměrnou marži silně ovlivnilo. Možnost uplatnit jakoukoli obchodní přírážku je tak omezena pouze na neregulovaný sortiment, kde může lékárna vyjednatím lepších obchodních podmínek dosáhnout v regionu konkurenční výhody.

Tržby za zboží/náklady na prodané zboží

V roce 2023 narostly tržby za prodané zboží oproti předchozímu roku o 28,15 % resp. 13 741 tis. Kč a s tím ruku v ruce vzrostly i náklady na prodané zboží o 29,64 % resp. 12 040 tis. Kč. K navýšení objemu prodeje přispěl zejména aktivní přístup pracovníků lékárny při zajištění nedostatkového sortimentu způsobeném výpadky dodávek léků na trhu. Mnohdy se tak nemocniční lékárna stávala jedinou lékárnou v regionu, která uvedeným sortimentem disponovala. To s sebou neslo nárůst klientely i tržeb v závislosti na ceně daných přípravků a na délce období výpadku.

Tržby za prodej vlastních výrobků a služeb

Na tuto výnosovou položku má největší dopad přijetí nové úhradové vyhlášky, ze které vycházejí zdravotní pojišťovny při stanovení předběžných měsíčních úhrad a i nemocnice při stanovování dohadů vyúčtování zdravotní péče roku 2023.

4.16. Náklady na odměny statutárnímu auditorovi/auditorské společnosti

	(údaje v tis. Kč)	
	2023	2022
Povinný audit účetní závěrky	171	171
Jiné ověřovací služby	85	85
Celkem	256	256

Od roku 2010 jsou tvořeny dohady na celkovou hodnotu auditorových a daňových služeb vztahujících se k aktuálnímu účetnímu období.

4.17. Osobní náklady

Průměrný přepočtený počet zaměstnanců a členů vedení společnosti za rok 2023 a 2022 je následující:

	(údaje v tis. Kč)				
2023	Prům. přep. počet	Mzdové náklady	Soc. a zdravot. zabezpečení	Ostatní náklady	Osobní náklady Celkem
Zaměstnanci	409,55	269 036	86 390	2 257	357 683
Vedení spol.	2,00	3 496	1 182	0	4 678
St. org. spol *)	4	4 851	1 406	0	6 257
Celkem	411,55	277 383	88 978	2 257	368 618

*) Orgány společnosti k 31. 12. 2023: 5 členů představenstva, 9 členů dozorčí rady

	(údaje v tis. Kč)				
2022	Prům. přep. počet	Mzdové náklady	Soc. a zdravot. zabezpečení	Ostatní náklady	Osobní náklady Celkem
Zaměstnanci	397,62	256 271	82 557	1 683	340 511
Vedení spol. 2,0**)	2,0	2 195	742	0	2 937
St. org. spol *)	4	4 785	1 533	0	6 318
Celkem	399,62	263 251	84 832	1 683	349 766

*) Orgány společnosti k 31. 12. 2022: 5 členů představenstva, 9 členů dozorčí rady
**) Do 30. 09. 2022 byl průměrný přepočtený počet vedení společnosti 1,6

Nemocnice Prachatice, a.s. se zavázala ke každoročnímu navýšování mezd s ohledem na zvyšování úhrad za poskytnutou péči deklarovanou úhradovou výhláškou. V roce 2023 došlo k meziročnímu nárůstu objemu osobních nákladů o 5,39 % (v absolutní výši o 0,852-tis. Kč). Jak je z výše uvedeného srovnání patrné, osobní náklady neovlivnilo jen samotné zvyšování mezd, ale také navýšení průměrného přepočteného počtu zaměstnanců z 399,62 na 411,55 tj. cca o 12.



Spotřeba materiálu

Rostoucí náklady na speciální zdravotnický materiál (SZM) a transfúzní přípravky překryly klasické náklady na léky a léčiva. To bylo způsobeno především ústupem pandemie onemocnění COVID-19, omezením provozu interního oddělení a rozšířením plánované operativy. Do meziročního nárůstu nákladů na materiál promluvily také náklady provozní.

Náklady na spotřebu energie

Přestože se náklady vynaložené na spotřebované energie v roce 2023 zvýšily o 1 149 tis. Kč resp. o 9 % a to zejména vlivem rostoucích cen energií, ani zdaleka nenaplnily negativní prognózu, která se promítla do tvorby finančního plánu daného období. Plánované hodnoty byly stanoveny na 24 480 tis. Kč a byly tedy o cca 78 % vyšší než ty skutečné. Z výše uvedených rozdílů je patrné, že energetický trh je značně nečitelný a vývoj na něm obtížně predikovatelný.

4.15. Služby

Položka	2023	2022
Opravy a udržování	10 089	9 571
Cestovné	493	560
Náklady na reprezentaci	125	40
Telefon, fax, internet	599	855
Nájemné	1 154	1 124
Svoz a likvidace odpadu	1 808	1 062
Pravidelná stavební údržba	563	577
Expertní služby	905	737
Údržba software	4 679	4 313
Školení	594	1 040
Ostatní služby	4 494	3 744
Celkem	25 503	23 623

Pro nemocnici se stávají čím dál dražší služby likvidace odpadu, a to zejména odpadu nebezpečného. Klade se proto velký důraz na správné třídění a zacházení s těmito komoditami, a to i s ohledem na zpřísňující se legislativu.

Meziroční pokles nákladů na spoje byl způsoben změnou ve způsobu účtování služeb mobilního operátora, které nemocnice následně přefakturovává svým zaměstnancům. Zatímco do konce roku 2022 byl uplatňován výsledkový způsob účtování, od roku 2023 se přeslo k účtování rozvahovému. Pokud bychom chtěli získat reálný pohled na vývoj této položky služeb, měli bychom očištit náklady roku 2022 o částku 340 tis. Kč a stanovit jejich výši na 515 tis. Kč. V meziročním srovnání bychom tak i v této oblasti zaznamenali rostoucí tendenci.

4.18. Úpravy hodnot v provozní oblasti

Úpravy hodnot dlouhodobého nehmotného a hmotného majetku představují odpisy dlouhodobého majetku včetně zůstatkové ceny vyřazeného majetku ve výši 24 783 tis. Kč (23 909 tis. Kč k 31. 12. 2022). Úpravy hodnot zásob a pohledávek reprezentují opravné položky, které vyjadřují dočasné snížení hodnot příslušných aktiv pod jejich rozvahovou hodnotu.

4.19. Provozní náklady

Nákladový druh	2023	2022
Zůstatková cena prodaného dlouhodobého majetku	8	0
Prodaný materiál	50	91
Daně a poplatky	8	14
Rezervy v provozní oblasti a komplexní náklady příštích období	-1 870	-6 101
Jiné provozní náklady	2 365	2 414
Spořehobované nákupy celkem	561	-3 582

Na vývoj provozních nákladů organizace má největší vliv tvorba a rozpouštění rezerv. Zatímco v roce 2023 byl rozdíl mezi rozpouštěnými a nově vytvořenými rezervami pouze -1 870 tis. Kč, v roce předcházejícím byl o 4 231 tis. Kč vyšší.

4.20. Úroky

Zatímco v první polovině roku 2023 rostly úrokové náklady z důvodu předfinancování dotačního projektu REACT výzva č. 98 na Modernizaci nemocnice Prachatice, a.s., z úvěrových zdrojů, druhá polovina roku přinesla vítaný profit z uložení obdržených dotačních prostředků na spořicí účet. Výnosové úroky tak nakonec dokázaly zcela pokrýt vzniklou úrokovou ztrátu z první poloviny roku a v konečném důsledku přispěly do celkového výsledku hospodářství 1 69 tis. Kč.

4.21. Výsledek hospodářství

V roce 2023 dosáhlo tempo růstu celkových nákladů společnosti 7,87 % (z 551 086 tis. Kč na 594 479 tis. Kč), což v absolutním vyjádření představovalo navýšení o 43 mil. Kč oproti roku 2022. Ve stejném tempu však rostly i celkové výnosy (z 552 097 tis. Kč na 595 509 tis. Kč) a dosáhly tak meziročního nárůstu taktéž o 43 mil. Kč. Toto v konečném důsledku vedlo k plnému pokrytí vynaložených nákladů výnosy a dosažení kladného výsledku hospodářství ve výši 1 030 tis. Kč.



4.22. Informace o transakcích se spřízněnými stranami

Za rok 2023 obdrželi členové představenstva odměny nad rámec základního plnění ve výši 945 tis. Kč (za rok 2022 943 tis. Kč).

V roce 2023 a 2022 neobdrželi členové řídících, kontrolních a správních orgánů žádné zálohy, závdavky, zápůjčky, úvěry, příznané záruky a jiné výhody a nevlastní žádné akcie společnosti.

Dotacíní prostředky

- Jihočeský kraj
V roce 2023 rozhodlo zastupitelstvo Jihočeského kraje na základě žádosti o poskytnutí dotace svým usnesením č. 51/2023/ZK-25 ze dne 23. 03. 2023 o poskytnutí peněžních prostředků na vykonávání pohotovostní služby na ambulancích jako závazku veřejné služby ve výši 5 400 tis. Kč.
Dále rozhodlo zastupitelstvo Jihočeského kraje svým usnesením č. 12/2023/ZK-24 ze dne 09. 02. 2023 o poskytnutí dotace na spolufinancování neinvestičních nákladů souvisejících se zajišťováním základních činností při poskytování sociálních služeb ve výši 857 tis. Kč.
Na základě provedeného výtčtování dotacíních prostředků k 31. 12. 2023 byly dotacíní prostředky na oba výše uvedené účely vyčerpany v plné výši.
- Nemocnice České Budějovice, a.s. – náhrada nákladů za vykazování dat do Národního onkologického registru
V roce 2023 obdržela Nemocnice Prachatice, a.s. náhradu části osobních nákladů vynaložených za vykazování dat do Národního onkologického registru ve výši 44 tis. Kč.
- Dary věcné a finanční
V roce 2023 Nemocnice Prachatice, a.s. neposkytla ani neobdržela žádné finanční ani věcné dary od spřízněných stran.
- Poskytovaný materiál, zboží a služby
Společnost běžně poskytuje služby spřízněným stranám. V roce 2023 dosáhl tento objem prodeje 336 tis. Kč (v roce 2022 123 tis. Kč).

 - Nemocnice České Krumlov, a.s. – poskytnuty léky a léčiva v celkové výši 17 tis. Kč a přefakturovány náklady na ubytování v hodnotě 1 tis. Kč,
 - Nemocnice České Budějovice, a.s. – poskytnuty léky a léčiva v celkové výši 41 tis. Kč,
 - Nemocnice Jindřichův Hradec, a.s. – poskytnuty léky a léčiva v celkové výši 6 tis. Kč a
 - Jihočeské nemocnice, a.s. – přefakturovány náklady na organizační zajištění a catering akce Jihočeská sestřička ve výši 271 tis. Kč.

Pořízený materiál, zboží a služby

Společnost využívá služeb spřízněných stran v rámci běžné obchodní činnosti podniku. V roce 2023 činily nákupy 4 874 tis. Kč a fakturované bonusy za odběr léků a SZM -4 283 tis. Kč.

- Nemocnice České Budějovice, a.s. - nákup ve výši 4 440 tis. Kč, převážně za pořízení transfučních přípravků ve výši 4 163 tis. Kč a s tím související bonusy -1 013 tis. Kč, léků, zboží a materiálů pro ústavní lékárnu ve výši 225 tis. Kč a služby ve výši 52 tis. Kč,
- Nemocnice Český Krumlov, a.s. - v roce 2023 byl uskutečněn nákup zboží a materiálů pro ústavní lékárnu ve výši 4 tis. Kč,
- Jihočeské nemocnice, a.s. - fakturované bonusy za odběr léků a speciálního zdravotnického materiálu výši -3 270 tis. Kč, činnost obchodního oddělení dle příkazní smlouvy ve výši 396 tis. Kč a ostatní služby ve výši 30 tis. Kč
- Nemocnice Písek, a.s. - v roce 2023 byl uskutečněn nákup zdravotních služeb v hodnotě 3 tis. Kč a
- Nemocnice Strakonice, a.s. - v roce 2023 byl uskutečněn nákup služeb v hodnotě 1 tis. Kč.

Ostatní

- Nemocnice České Budějovice, a.s. - pohledávky z titulu vypořádání skupinového koeficientu DPH
Nemocnice jihočeského kraje se rozhodly pro skupinovou registraci pro účely daně z přidané hodnoty. Zastupujícím členem je Nemocnice České Budějovice, a.s. Pro tento účel bylo skupině přiděleno jednotné identifikační číslo DIČ: CZ699005400. Skupina se stala plátcem k 01. 01. 2019. Na základě porovnání skupinového a individuálního koeficientu dochází ve skupině po finálním vyhodnocení k případnému vzájemnému vyrovnání, aby žádnému členovi skupiny nevznikla újma z účasti ve skupině. Nárok na vypořádání Nemocnice Prachatice, a.s. za účetní období 2023 činí 1 280 tis. Kč a 41 tis. Kč představuje pohledávku z titulu navýšení vypořádacího koeficientu o 1 procentní bod na 9 %.

4.23. Celkové výdaje vynaložené na výzkum a vývoj

Společnost v roce 2023 ani 2022 nevyvaložila žádné náklady na výzkum ani vývoj.

4.24. Podrozvahové operace

V podrozvahové evidenci je veden:

- majetek v úschově – hotovost	225 tis. Kč
- zásoby v konsignačním skladu	33 tis. Kč
- majetek darovaný, vypůjčený, pronajatý	36 313 tis. Kč
z toho:	
- majetek darovaný nad 40 tis. Kč	2 260 tis. Kč
- majetek darovaný 3-40 tis. Kč	1 145 tis. Kč
- majetek vypůjčený	29 945 tis. Kč
- majetek pronajatý	680 tis. Kč
- ekologizace Nemocnice PT	2 283 tis. Kč
- odepsané pohledávky	1 057 tis. Kč
celkem podrozvahový účet	37 628 tis. Kč

Nemocnice Prachatice, a.s.

5. DOPLŇUJÍCÍ ÚDAJE**Informace o soudních sporech a dalších významných skutečnostech**

- Soudní spory, ve kterých je Nemocnice Prachatice, a.s. žalována (pasivní spory)
 - a) spory s hodnotou předmětu sporu vyšší než 1 950 tis. Kč
Nemocnice Prachatice, a.s. nevedla v roce 2023 žádný takovýto spor.
 - b) spory s hodnotou předmětu sporu nižší než 1 950 tis. Kč
 - Pěs. J. - koncem prosince 2018 pacient uplatnil prostřednictvím advokáta nárok na odškodnění újmy na zdraví, který blíže nespecifikoval co do výše. V září 2020 dopisem navrhl advokát nemocnici uzavření mimosoudní dohody s požadavkem vyplacení 854 tis. Kč, přičemž nemocnice sdělila advokátovi, že svůj postup považuje za lege artis a tvrzené nároky ze musí doložit. Návrh žalobce byl pravomocně zamítnut jak Okresním soudem v Prachaticích, tak potvrzením Krajského soudu v Českých Budějovicích. **Žalobce podal dovolání, o kterém není k datu sestavení účetní závěrky rozhodnuto, avšak šance na úspěch podaného odvolání je malá.**
 - ŠT. M. - v listopadu 2020 pacient uplatnil prostřednictvím advokáta nárok na náhradu újmy ve výši 340 tis. Kč: Ústavem Vojenské fakultní nemocnice v Praze byl dne 14. 02. 2023 vyhotoven znalecký posudek, který stanovil, že lékaři nepochybili při poskytování zdravotní péče. **Žaloba byla zamítnuta a zamítnutí této žaloby bylo potvrzeno i odvolacím Krajským soudem v Českých Budějovicích. Věc je tak pravomocně skontčena.**
- Soudní spory, ve kterých je Nemocnice Prachatice, a.s. žalobcem (aktivní spory)
 - Nemocnice Prachatice, a.s. se v roce 2022 připojila k žalobě podané vůči panu Po. St. s žádostí o uplatnění náhrady léčebných výdajů za zdravotně nepojištěné pacienty Le. Va. a Ka. An., které vznikly v souvislosti s dopravní nehodou způsobenou žalovaným. Dne 12. 01. 2023 shledal soud obžalovaného vinným a přiznal Nemocnici Prachatice, a.s. náhradu újmy v plné výši a to 271 tis. Kč. Pravomocně byla věc skontčena rozhodnutím odvolacího soudu dne 06. 06. 2023 a nemocnici přiznan nárok ve výši ½ uplatněného nároku, se zbytkem odkázal soud na řízení ve věcech občanskoprávních. ČSOB Pojišťovna, a.s. uhradila nemocnici částku ve výši 136 tis. Kč s tím, že k pohledávce za p. Ka. An. výši 136 tis. Kč byla odeslána dlužnickovi dne 29. 01. 2024 předžalobní výzva.
 - V roce 2022 Nemocnice Prachatice, a.s. aktivně vymáhala pohledávku za p. Hr. Ji. vzniklou z titulu neuhrazeného nájmu nebytových prostor vč. spotřeby energií v roce 2019 ve výši 24 tis. Kč. Dne 21. 09. 2022 soud vydal rozsudek, kterým potvrdil nárok Nemocnice v plné výši vč. úroků z prodlení a nákladů řízení. Žalovaný se proti rozsudku neodvolal. K rozvahovému dni je vydán Exekuční příkaz k prodeji nemovitosti žalovaného.



Nemocnice Prachatice, a.s.

6. VÝZNAMÉ UDÁLOSTI, KTERÉ NASTALY PO ROZVAHOVÉM DNI, PŘEDPOKLAD NEPŘETŘÍTÉHO TRVÁNÍ SPOLEČNOSTI

Jestliže finanční plánování bylo v roce 2023 ovlivněno zejména negativními prognózami ohledně vývoje cen vstupů s důrazem na energetickou krizi, pak do rozpočtu roku 2024 promlouvá gradující personální krize ve zdravotnictví.

Novela zákoníku práce přijatá před koncem roku 2023 a zejména zavedení další dohodnuté práce přesčas ve zdravotnictví totiž způsobila velkou míru nevole a otevřela otázku zajištění provozu nemocnic s přihlédnutím k oprávněným zájmům zdravotníků na volný čas. Výsledkem vyjednávání lékařů s Ministerstvem zdravotnictví bylo zavedení max. 24 hodinových směn s následným povinným odpočinkem v délce 22 hodin a také navýšení tarifních mezd lékařů a farmaceutů od ledna 2024 pro zaměstnance v platové sféře. Nemocnice Prachatice, a.s. promítla toto navýšení i do své mzdové politiky a počítá tak s nárůstem osobních nákladů o cca 9,5 % oproti předchozímu roku.

Zdravotní pojišťovny se zavázaly zohlednit rostoucí mzdy v nové úhradové vyhlášce a zvýšit tak platby za poskytnutou zdravotní péči.

Na základě výše uvedených skutečností počítá Nemocnice Prachatice, a.s. i v roce 2024 s vyrovnaným hospodařením.

Vládní konsolidační balíček a výkon české ekonomiky ovlivňují příjmy z pojistného, zatímco výdaje pojišťoven jsou dány úhradovou vyhláškou. Výsledkem je nárůst deficitu na základním fondu zdravotní péče. Pojišťovny ve svých zdravotně pojistných plánech již v mnoha případech kalkulují s příjmy nižšími než náklady na zdravotní služby. Toto je i případ Vojenské zdravotní pojišťovny, která se dostala do finančních obtíží a odsunula doplatky z vyúčtování zdravotní péče roku 2022 až na konec roku 2024. I přesto však nepředpokládáme výraznější ohrožení naší platební schopnosti.

Dá se předpokládat, že nedostatek personálu se postupně začne stávat hlavním hybatelem změn ve zdravotnictví. Očekává se větší tlak na organizaci práce a efektivní využití času na specializované činnosti. Začíná se také více hovořit o zúžení sítě poskytovatelů lůžkových zdravotních služeb a redukci malých nemocnic.

Vedení společnosti zvažilo potenciální dopady výše uvedených skutečností na své aktivity a podnikání a dospělo k závěru, že nemají významný vliv na předpoklad neomezené doby trvání podniku. Vzhledem k tomu byla účetní závěrka k 31. 12. 2023 zpracována za předpokladu, že společnost bude nadále schopna pokračovat ve své činnosti.

7. PŘEHLED O PENĚŽNÍCH TOCÍCH

Přehled o peněžních tocích byl sestaven nepřímou metodou.

Peněžní ekvivalenty představují krátkodobý likvidní majetek, který lze snadno a pohotově převést na předem známou částku v hotovosti. Peněžní prostředky a peněžní ekvivalenty lze analyzovat takto:

	31.12.2023	31.12.2022
	(údaje v tis. Kč)	
Pokladni hotovost a peníze na cestě	171	180
Účty v bankách	61 101	8 375
Peněžní prostředky a peněžní ekvivalenty celkem	61 272	8 555

Přehled o peněžních tocích je samostatnou přílohou.



8. PŘEHLED O ZMĚNÁCH VLASTNÍHO KAPITÁLU

Přehled o změnách vlastního kapitálu je samostatnou přílohou.

Sestaveno dne:

31. 03. 2024

Právní forma účetní jednotky:

akciová společnost

Předmět podnikání účetní jednotky:

komplexní poskytování zdravotnických služeb

Jméno a podpis statutárního orgánu společnosti:

Ing. Michal Čarvaš, MBA, MUDr. Roman Čerkl

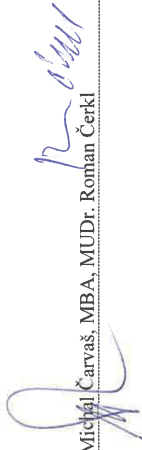

Nemocnice Prachalice, a.s. IČO 260 95 195 Nehrobovska 1015 Prachatice II 383 01 Prachatice			
PŘEHLED O PENĚŽNÍCH TOCIČH			
za období končící k 31.12.2023 (v celých tisících Kč)			
	Stav peněžních prostředků a peněžních ekvivalentů na začátku účetního období	Běžné účetní období	Mimulé účetní období
P.	8 555	41 333	
Peněžní toky z hlavní výdělečné činnosti (provozní činnosti)			
Z.	651	595	
A. 1.	22 412	18 763	
A. 1. 1.			
Útržvy o nesporných operacích			
Opisy salých aktiv (+) s výjimkou zůstatkové ceny prodaných salých aktiv, a zůstatkové rozdíly k nabývanému majetku a poskytnutí (+/-)			
A. 1. 2.	24 789	23 909	
Zisk z obchodu s finančními nástroji			
A. 1. 3.	-2 038	-8 036	
Zisk z tržeb z prodeje salých aktiv (+/-)			
A. 1. 4.	6	0	
Výnosy z poplatků na zápis (+)			
A. 1. 5.	0	0	
Výúčtovane reklamovne úroky (+) s výjimkou úroků zahrnovaných do ocenění dlouhodobého majetku, a vypočítané výnosové úroky (+)			
A. 1. 6.	-169	501	
Příjmy úroky o ostatní nesporných operacích			
A. 1. 7.	-160	389	
A. *	23 063	19 269	
Čistý peněžní tok z provozní činnosti před zdaněním a zdaněními pracovního kapitálu			
A. 2.	64 059	50 437	
A. 2. 1.			
Změna stavu nepřeměnlivých složek pracovního kapitálu			
A. 2. 2.	49 490	8 634	
Změna stavu nepřeměnlivých složek z provozní činnosti (+/-), aktivních účtů časového rozlišení a dohodných účtů pasivních účtů			
A. 2. 3.	17 790	57 056	
Změna stavu zásob (+/-)			
A. 2. 4.	2 779	-2 015	
Změna stavu krátkodobého finančního majetku nesporných do peněžních prostředků a peněžních ekvivalentů			
A. **	87 122	-31 186	
Čistý peněžní tok z provozní činnosti před zdaněním			
A. 3.	-1 707	-596	
Výplacené úroky a výjimkou úroků zahrnovaných do ocenění dlouhodobého majetku (-)			
A. 4.	1 876	95	
Příjmy z úroků (+/-)			
A. 5.	0	0	
Zápisové částky z přijetí a za domluvy, částky za minulá období (-)			
A. 6.	0	0	
Příjmy poplatků na zápis (+)			
A. ***	87 291	-31 669	
Čistý peněžní tok z investiční činnosti			
Peněžní toky z investiční činnosti			
B. 1.	-30 794	-16 889	
Výdaje spojené s nabýváním salých aktiv			
B. 2.	14	0	
Příjmy z prodeje salých aktiv			
B. 3.	0	0	
Zapůjčky a úvěry sřazeným osobám			
B. ***	-30 790	-16 889	
Čistý peněžní tok vřahující se k investiční činnosti			
Peněžní toky z finanční činnosti			
C. 1.	-13 888	13 888	
Dopady změn dlouhodobých závazků, popřípadě takových krátkodobých závazků, které spadají do oblasti finanční činnosti (např. některé provozní úvěry) na peněžní prostředky a peněžní ekvivalenty			
C. 2.	10 034	1 885	
Dopady změn vlastního kapitálu na peněžní prostředky a peněžní ekvivalenty			
C. 2. 1.			
Zvýšení peněžních prostředků a peněžních ekvivalentů z titulu zvýšení základního kapitálu, ážia, popřípadě fondu ze zápisu včetně složených záloh na toto zvýšení (+)			
C. 2. 2.	10 000	2 490	
Výplacení podílu na vlastním kapitálu společníkům (-)			
C. 2. 3.	0	0	
Čistý vřadý peněžních prostředků společníků a akcionářů (+)			
C. 2. 4.	0	0	
Příjmy z výměny peněžních prostředků a akcionářů (+)			
C. 2. 5.	34	-662	
Příjmy z výměny společníků (-)			
C. 2. 6.	0	0	
Výplacení podílu na zápisu včetně zápisové sřazkové daně vřahující se k této položce a včetně finančního vřopřídání se společníky veřejné obchodní společnosti a komplementáři u komanditních společnostech (-)			
C. ***	-3 854	15 774	
Čistý peněžní tok vřahující se k finanční činnosti			
F.	52 717	8 555	
Čistý zvýšení nebo snížení peněžních prostředků			
R.	61 272	8 555	
Stav peněžních prostředků a peněžních ekvivalentů na konci účetního období			

Sestaveno dne:

Jméno a podpis statutárního orgánu:
Ing. Michal Čarvaš, MBA, předseda představenstva) a MUDr. Roman Čerkl (člen představenstva)



PŘEHLED O ZMĚNÁCH VLASTNÍHO KAPITÁLU							
Nemocnice Prachaticka, a.s.							
ICO 260 95 1 165							
ke dni 31.12.2023							
Nebořovská 1015 Prachaticka II 383 01 Prachatice							
(v celých tisících Kč)							
	Stav k 31.12.2021	Zvýšení (+)	Snížení (-)	Stav k 31.12.2022	Zvýšení (+)	Snížení (-)	Stav k 31.12.2023
Počet akcií	1 477	2	0	1 479	1	0	1 480
Základní kapitál	449 641	2 000	0	451 641	10 000	0	461 641
Vlastní podíl	0	0	0	0	0	0	0
Změny základního kapitálu	0	2 000	-2 000	0	10 000	-10 000	0
Azijské	0	0	0	0	0	0	0
Ostatní kapitálové fondy	3 951	480	0	4 431	0	0	4 431
Oceňovací rozdíly z přecenění majetku a závazků	0	0	0	0	0	0	0
Oceňovací rozdíly z přecenění při přeměnách obchodních	0	0	0	0	0	0	0
Rozdíly z přeměn obchodních korporací	0	0	0	0	0	0	0
Rozdíly z ocenění při přeměnách obchodních korporací	0	0	0	0	0	0	0
Ostatní rezervní fondy	7 755	125	0	7 880	50	0	7 930
Statutární a ostatní fondy	383	926	-755	184	353	-320	197
Nerozdělený zisk minulých let	1 868	2 000	0	3 868	809	0	4 677
Nerozdělený zisk minulých let	0	0	0	0	0	0	0
Upravený zisk minulých let	0	0	0	0	0	0	0
Upravený zisk minulých let	0	0	0	0	0	0	0
Výsledek hospodářského období	2 459	1 011	-2 498	1 011	1 030	-1 011	1 030
Rozhodnutí o zálohové výplatě podílu na zisku	0	0	0	0	0	0	0
Vlastní kapitál celkem	466 107	8 152	-5 254	469 005	22 242	-11 331	479 916

Sestaveno dne: _____
 Jméno a podpis statutárního orgánu: _____
 Ing. Michal Švabík, MBA (předseda představenstva) a MUDr. Roman Čekal (člen představenstva)

31.03.2024



Zpráva o vztazích společnosti Nemocnice Prachatice, a.s. mezi ovládající a ovládanou osobou za rok 2023

Sestavená v souladu s ustanovením § 82 zákona č. 90/2012 Sb., o obchodních společnostech a družstvech (zákon o obchodních korporacích)

Ing. Michal Čarvaš, MBA, předseda představenstva a MUDr. Roman Čerkl, člen představenstva Nemocnice Prachatice, a.s. (výše specifikované ovládané osoby) vyhotovili tuto zprávu o vztazích mezi společností Nemocnice Prachatice, a.s. jako ovládanou osobou a Jihočeským krajem, vyšším územně samosprávným celkem, jako osobou ovládající a osobami ovládanými stejnou ovládající osobou. Zpráva dále obsahuje smluvní vztahy s propojenými osobami, kterými jsou níže jmenované právnické osoby, jako další osoby ovládané stejnou ovládající osobou a další uvedené subjekty.

Ovládaná osoba:

Nemocnice Prachatice, a.s.
Nebahovská 1015, Prachatice II, 383 01 Prachatice
IČO: 260 95 165

Ovládající osoba:

Jihočeský kraj
U Zimního stadionu 1952/2, 370 76 České Budějovice
IČO: 708 90 650
jediny akcionář

Tato zpráva o vztazích je zpracována za účetní období 01. 01. 2023 - 31. 12. 2023.

Osoba ovládající Nemocnici Prachatice, a.s. je vyšší územně samosprávný celek Jihočeský kraj, který vlastní 100 % akcií společnosti Nemocnice Prachatice, a.s. Společnost Nemocnice Prachatice, a.s. je ovládána Jihočeským krajem prostřednictvím orgánů akiové společnosti, tedy rozhodnutími jediného akcionáře, vykonávajícího působnost valné hromady v mezích zákona o obchodních korporacích a stanov společnosti, volených orgánů společnosti, tj. představenstva a dozorčí rady, když i tyto orgány vykonávají své pravomoci v mezích zákona o obchodních korporacích a v souladu se stanovami společnosti.

Společnost Nemocnice Prachatice, a.s. byla založena Jihočeským krajem jako společnost, která má za úkol zabezpečovat poskytování komplexních zdravotních služeb občanům Jihočeského kraje.

Další pro ovládanou osobu významné propojené osoby (osoby ovládané stejnou ovládající osobou):

- **Jihočeské nemocnice, a.s.**
B. Němcové 585/54, České Budějovice 7
370 01 České Budějovice
IČO: 260 93 804

- **Nemocnice České Budějovice, a.s.**
B. Němcové 585/54, České Budějovice 7
370 01 České Budějovice
IČO: 260 68 877

- **Nemocnice Český Krumlov, a.s.**
Nemocniční 429, Horní Brána
381 01 Český Krumlov
IČO: 260 95 149

- **Nemocnice Jindřichův Hradec, a.s.**
U Nemocnice 380/III
377 38 Jindřichův Hradec
IČO: 260 95 157
- **Nemocnice Písek, a.s.**
Karla Čapka 589, Budějovické Předměstí
397 01 Písek
IČO: 260 95 190
- **Nemocnice Tábor, a.s.**
kpt. Jarosě 2000
390 03 Tábor
IČO: 260 95 203
- **Nemocnice Dačice, a.s.**
Antonínská 85, Dačice II
380 01 Dačice
IČO: 281 13 195
- **Nemocnice Strakonice, a.s.**
Radomyšlská 336, Strakonice I
386 01 Strakonice
IČO: 260 95 181
- **Jihočeské letiště České Budějovice a.s.** U Zimního stadionu 1952/2, České Budějovice 7
370 01 České Budějovice
IČO: 260 93 545
- **JKORD s.r.o.**
Okružní 517/10, České Budějovice 4
370 01 České Budějovice
IČO: 281 17 018
- **Regionální rozvojová agentura jižních Čech RERA a.s.**
B. Němcové 49/3, České Budějovice 7
370 01 České Budějovice
IČO: 251 87 937
- **Jihočeský vědeckotechnický park, a.s.** U Zimního stadionu 1952/2, České Budějovice 7
370 01 České Budějovice
IČO: 280 80 581
- **Informačně-vzdělávací středisko Jčk, příspěvková organizace**
Pionýrů 499
391 02 Sezimovo Ústí
IČO: 129 07 731
- **South Bohemian Nuclear Park, s.r.o.**
Lipová 1789/9, České Budějovice 2
370 05 České Budějovice
IČO: 176 41 349

- **Souhrn všech propojených osob je uveden na adrese:**

- <https://www.kraj-jihocesky.cz/samosprava/krajem-zakladane-zrizovane-organizace/krajem-zakladane-organizace>

1) **Smluvní vztahy mezi osobou ovládanou a osobou ovládající**
Nemocnice Prachatice, a.s. jako osoba ovládaná, uzavřela v účetním období od 01. 01.2022 do 31. 12. 2023 s Jihočeským krajem, jako osobou ovládající, tyto smlouvy:

Výše dotace na činnosti nehranené ze zdravotního pojištění byla poskytnuta ovládající osobou osobě ovládané dle smlouvy č. SDO/OZDR/5/23 ve výši **5 400 000,00 Kč** na základě **Smlouvy o poskytnutí dotace**.

Výše dotace jako součást vyrovnávací platby v souvislosti s jeho plněním závazku veřejné služby – sociální služby dle smlouvy č. SDO/OSO/119/23 ve výši **857 000,00 Kč** na základě **Smlouvy o poskytnutí dotace**.

Rozhodnutí valné hromady: Usnesení č. 100/2022/RK – 34 ze schůze Rady Jihočeského kraje dne 09. 03. 2023, souhlas s navrženým rozdělením finančního benefitu ze skupinové registrace k DPH mezi výše uvedené obchodní společnosti založené Jihočeským krajem v oblasti zdravotnictví ve znění přílohy návrhu č. 238/RK/23.

Rozhodnutí valné hromady: Usnesení č. 566/2023/RK – 68 ze schůze Rady Jihočeského kraje dne 25. 05. 2023, navýšení základního kapitálu o **10 000 000,00 Kč** na částku **461 640 500,00 Kč**.

Další uzavřené smlouvy:

Smlouva o centralizovaném zadávání veřejných zakázek na sružené služby dodávek elektriny a plynu – předmětem je realizace centralizovaného nákupu elektriny a plynu do odběrných míst Jihočeského kraje – na komoditních burzách. Smlouva uzavřena 19. 08. 2022 na dobu neurčitou.

Na základě darovací smlouvy č. SD/OHMS/172/22 mezi MZ ČR a Jihočeským krajem byla uzavřena **Darovací smlouva o převodu movité věci** č. SD/OHMS/179/22 na převod věci videolaryngoskopu McGRATH, sériové č. 400877. Smlouva uzavřena 08. 08. 2022 na dobu neurčitou.

Smlouva o mlčenlivosti a ochraně důvěrných informací v rámci plnění předmětu veřejné zakázky s názvem „Studie proveditelnosti centra kybernetické bezpečnosti Jihočeského kraje“. Smlouva uzavřena 09. 10. 2023 na dobu neurčitou.

Smlouva o závazku veřejné služby a podmínkách vyrovnávací platba za plnění závazku veřejné služby č. SZS/OZDR/25/23. Předmětem smlouvy je závazek poskytování služeb obecného hospodářského zájmu – LPS a ÚPS. Smlouva uzavřena 05. 12. 2023 na dobu určitou, a to do 31. 12. 2033.

Předsavenstvo ovládané osoby prohlašuje, že ovládané osobě z výše uvedených vzájemných vztahů s osobou ovládající nevznikla žádná újma.

2) **Smluvní vztahy mezi osobou ovládanou a osobami ovládanými stejnou ovládající osobou**

Nemocnice Prachatice, a.s. má uzavřeny následující smlouvy s osobami ovládanými stejnou ovládající osobou:

Jihočeské nemocnice, a.s.

1. **Příkazní smlouva (286/2023)**

– Platnost od 01. 01. 2024 na dobu neurčitou.

– Předmětem smlouvy jsou komplexní služby, popř. dílčí služby v oblasti zadávání veřejných zakázek podle ZZVZ, služby spočívající v širší činnosti centrálního obchodního oddělení a služby spočívající v přístupu k informačním systémům a informačním technologiím a jejich využití.
– Cena měsíční splátkou 36 000 Kč bez DPH.
– Součástí smlouvy je příloha Smlouva o společnosti (258/2023)

2. **Rámcová smlouva o zabezpečení odborné praxe (101/2019)**

– Platnost od 25. 04. 2019 na dobu neurčitou
– Předmětem smlouvy je zajištění odborné praxe studentů UK, LF v Plzni v jednotlivých jihočeských nemocnicích.

Nemocnice České Budějovice, a.s.

1. **Smlouva o spolupráci v oblasti specializačního vzdělávání (73/2007)**

– Platnost od 24. 10. 2007 na dobu neurčitou.
– Předmětem smlouvy je vzdělávání lékařů pro obory chirurgie, vnitřní lékařství, dětské lékařství, gynekologie a porodnictví, anesteziologie a resuscitace, klinická biochemie.
– Ceny dle aktuálního ceníku NČB.

K této smlouvě uzavřené **Dodatek č. 1 (219/2016)**

– Platnost od 21. 07. 2016 na dobu neurčitou.
– Předmětem smlouvy je vzdělávání lékařů pro obory chirurgie, dětské lékařství, gynekologie a porodnictví, anesteziologie a resuscitace, klinická biochemie.
– Ceny dle aktuálního ceníku NČB.

2. **Smlouva o společnosti (258/2023) (nahrazuje Smlouvu o sdružení č. 2 (45/2010))**

– Uzavřená na dobu neurčitou.
– Předmětem činnosti společnosti je společně provádění činností a jednání veřejného zadavatele podle Zákona o veřejných zakázkách za účelem zadání určité veřejné zakázky, na jejímž zadání mají zájem všichni společníci.
– Účelem sdružení není nabytí ani hromadění majetkových hodnot.

3. **Smlouva o spolupráci (160/2014)**

– Platnost od 23. 10. 2014 na dobu neurčitou.
– Předmětem smlouvy je provádění mikrobiologických laboratorních vyšetření smluvní laboratoří.
– Úhrady za provedené vyšetření budou účtovány zdravotní pojišťovně.

4. **Smlouva o spolupráci (38/2015)**

– Platnost od 26. 03. 2015 na dobu neurčitou.
– Předmětem smlouvy je příprava zaměstnanců ZZ k atestaci v oboru radiologie a zobrazovací metody.
– Úhrady za umožnění absolvování praktické staže svých lékařů budou zaplacený dle aktuálního ceníku platného v NČB.

5. **Dohoda o zajištění laboratorních vyšetření ve smluvní laboratoři (187/2014)**

– Platnost od 15. 12. 2014 na dobu neurčitou.
– Předmětem smlouvy je zajištění laboratorních vyšetření klinických vzorků, a to za účelem zajištění požadavků stanovených ČSN EN/ISO 15189.
– Úhrady za provedené vyšetření budou účtovány zdravotní pojišťovně.

6. Smlouva o spolupráci v oblasti specializačního vzdělávání (131/2016)
- Platnost od 23. 07. 2016 na dobu neurčitou.
 - Předmětem smlouvy je vzdělávání lékařů v oboru vnitřní lékařství.
 - Ceny dle aktuálního ceníku NČB.
7. Smlouva o spolupráci v oblasti specializačního vzdělávání (76/2017)
- Platnost od 10. 03. 2017 na dobu neurčitou.
 - Předmětem smlouvy je vzdělávání lékařů v oboru Intenzivní péče.
 - Ceny dle aktuálního ceníku NČB.
8. Smlouva o zpracování osobních údajů NOR (S2022/00135/00)
- Platnost od 07. 09. 2022 na dobu neurčitou
 - Předmětem smlouvy je sběr, příprava a předávání osobních údajů regionálního správci pro potřeby vedení NOR.
 - Cena na úrovni ceny obvyklé, se závazkem hradit cenu bezhotovostním převodem finančních prostředků.
9. Smlouva o spolupráci v oblasti specializačního vzdělávání v oboru vnitřní lékařství (116/2020)
- Platnost od 15. 7. 2020 na dobu neurčitou
 - Předmětem smlouvy je spolupráce v oboru vnitřní lékařství – vlastní specializovaný výcvik
 - Ceny dle aktuálního ceníku
10. Smlouva o spolupráci v oblasti specializačního vzdělávání v oboru ortopedie a traumatologie pohybového ústrojí (117/2020)
- Platnost od 15. 7. 2020 na dobu neurčitou
 - Předmětem smlouvy je spolupráce v oboru ortopedie a traumatologie pohybového ústrojí – vlastní specializovaný výcvik
 - Ceny dle aktuálního ceníku
11. Smlouva o spolupráci v oblasti specializačního vzdělávání v oboru chirurgie (118/2020)
- Platnost od 15. 7. 2020 na dobu neurčitou
 - Předmětem smlouvy je spolupráce v oboru chirurgie – vlastní specializovaný výcvik
 - Ceny dle aktuálního ceníku
12. Smlouva o spolupráci v oblasti specializačního vzdělávání v oboru klinická biochemie (119/2020)
- Platnost od 15. 7. 2020 na dobu neurčitou
 - Předmětem smlouvy je spolupráce v oboru klinická biochemie– vlastní specializovaný výcvik
 - Ceny dle aktuálního ceníku
13. Smlouva o spolupráci v oblasti specializačního vzdělávání v oboru radiologie (120/2020)
- Platnost od 15. 7. 2020 na dobu neurčitou
 - Předmětem smlouvy je spolupráce v oboru radiologie – vlastní specializovaný výcvik
14. Dohoda o deklaraci vzájemné spolupráce (S2022/00070/00)
- Platnost od 18. 05. 2022 na dobu neurčitou
 - Předmětem smlouvy je vzájemná spolupráce v péči o pacienty v rámci holdingu jihočeských nemocnic.

15. Smlouva o spolupráci v oblasti specializačního vzdělávání v oboru radiologie a zobrazovací metody - vlastní specializovaný výcvik lékařů (S2022/00198/00)
- Platnost od 29. 11. 2022 na dobu neurčitou
 - Předmětem smlouvy je příprava zaměstnanců ZZ k absolvování vlastního specializovaného výcviku lékařů v základním oboru radiologie a zobrazovací metody.
 - Ceny dle aktuálního ceníku
16. Smlouva o spolupráci k uskutečňování vzdělávacího programu pro obor specializačního vzdělávání „Klinická hematologie a transfuzní služba“ (S2023/00043/00)
- Platnost od 06. 02. 2023 na dobu neurčitou
 - Předmětem smlouvy je praktická příprava zaměstnanců ZZ k atestaci v oboru Klinická hematologie a transfuzní služba pro zdravotní laboranty.
 - Ceny dle aktuálního ceníku
17. Smlouva o spolupráci k uskutečňování vzdělávacího programu pro obor specializačního vzdělávání „Klinická biochemie“ pro zdravotní laboranty a odborné pracovníky v laboratorních metodách a přípravě léčivých přípravků (S2023/00052/00)
- Platnost od 22. 02. 2023 na dobu neurčitou
 - Předmětem smlouvy je praktická příprava zaměstnanců ZZ k atestaci v oboru Klinická biochemie pro zdravotní laboranty a odborné pracovníky v laboratorních metodách a přípravě léčivých přípravků.
 - Ceny dle aktuálního ceníku

Na základě rámcových smluv o specializačním vzdělávání byly uzavřeny následující dílčí smlouvy, které se vztahují ke sledovanému období.

- Smlouva o umožnění absolvování odborné stáže (23/2023)
- Smlouva o umožnění absolvování odborné stáže (24/2023)
- Smlouva o umožnění absolvování odborné stáže (34/2023)
- Smlouva o umožnění absolvování odborné stáže (72/2023)
- Smlouva o umožnění absolvování odborné stáže (163/2023)
- Smlouva o umožnění absolvování odborné stáže (218/2023)
- Smlouva o umožnění absolvování odborné stáže (250/2023)
- Smlouva o umožnění absolvování odborné stáže (254/2023)

Nemocnice Tábor, a.s.

1. Smlouva o společenosti (258/2023) (nahrazuje Smlouvu o sdružení č. 2 (45/2010))
 - Uzavřena na dobu neurčitou.
 - Předmětem činnosti společenosti je společně provádění činností a jednání veřejného zadavatele podle Zákona o veřejných zakázkách za účelem zadání určité veřejné zakázky, na jejímž zadání mají zájem všichni společníci.
 - Účelem sdružení není nabytí ani hromadění majetkových hodnot.
2. Smlouva o umožnění absolvování stáže na pracovišti klinické farmacie (287/2023)
 - Uzavřena na dobu určitou.

- Předmětem smlouvy je vykonání odborné stáže zaměstnance objednatel na pracovišti klinické farmacie s tematickým zaměřením na výkazování výkonů klinického farmaceuta.

Nemocnice Český Krumlov, a.s.

- 1. Smlouva o společnosti (258/2023)** (nahrazuje **Smlouvu o sdružení č. 2 (45/2010)**)
 - Uzavřena na dobu neurčitou.
 - Předmětem činnosti společnosti je společné provádění činností a jednání veřejného zadavatele podle Zákona o veřejných zakázkách za účelem zadání určité veřejné zakázky, na jejímž zadání mají zájem všichni společníci.
 - Účelem sdružení není nabytí ani hromadění majetkových hodnot.
- 2. Dohoda o zajištění laboratorních vyšetření ve smluvní laboratoři (18/2014)**
 - Platnost od 15. 12. 2014 na dobu neurčitou.
 - Předmětem smlouvy je zajištění laboratorních vyšetření klinických vzorků, a to za účelem zajištění požadavků stanovených ČSN EN/ISO 15189.
 - Úhrady za provedená vyšetření budou účtovány zdravotní pojišťovně.
- 3. Dohoda o vzájemné spolupráci při realizaci AKK Sanitář**
 - Předmětem dohody je sjednání podmínek pro vzájemnou spolupráci při realizaci praktické části akreditovaného kvalifikačního kurzu sanitář.
 - Uzavřena dne 26. 10. 2022 na dobu neurčitou.

4. Dohoda o provedení rekvalifikace (220/2016)

- Smlouva uzavřena dne 25. 10. 2016 na dobu neurčitou
- Předmětem smlouvy je provedení rekvalifikace uchazečů o pozici všeobecný sanitář
- Cena je sjednána na úrovni ceny obvyklé

5. Smlouva o spolupráci

- Smlouva je uzavřena dne 20. 12. 2023 na dobu neurčitou.
- Předmětem smlouvy je příprava lékařů – zaměstnanců k absolvování základního kmene gynekologicko-porodnického a vlastního specializovaného výcviku v základním oboru gynekologie a porodnictví.

Nemocnice Jindřichův Hradec, a.s.

- 1. Smlouva o společnosti (258/2023)** (nahrazuje **Smlouvu o sdružení č. 2 (45/2010)**)
 - Uzavřena na dobu neurčitou.
 - Předmětem činnosti společnosti je společné provádění činností a jednání veřejného zadavatele podle Zákona o veřejných zakázkách za účelem zadání určité veřejné zakázky, na jejímž zadání mají zájem všichni společníci.
 - Účelem sdružení není nabytí ani hromadění majetkových hodnot.

Nemocnice Strakonice, a.s.

- 1. Smlouva o společnosti (258/2023)** (nahrazuje **Smlouvu o sdružení č. 2 (45/2010)**)
 - Uzavřena na dobu neurčitou.
 - Předmětem činnosti společnosti je společné provádění činností a jednání veřejného zadavatele podle Zákona o veřejných zakázkách za účelem zadání určité veřejné zakázky, na jejímž zadání mají zájem všichni společníci.
 - Účelem sdružení není nabytí ani hromadění majetkových hodnot.

2. Smlouva o umožnění absolvování stáže na interním oddělení-gastroenterologii (124/2023)

- Uzavřena na dobu určitou.
- Předmětem smlouvy je vykonání odborné stáže zaměstnance objednatel na pracovišti interní oddělení – gastroenterologie.

3. Smlouva o umožnění absolvování stáže na pracovišti klinické farmacie (178/2023)

- Uzavřena na dobu určitou.
- Předmětem smlouvy je vykonání odborné stáže zaměstnance objednatel na pracovišti klinické farmacie.

Nemocnice Písek, a.s.

- 1. Smlouva o společnosti (258/2023)** (nahrazuje **Smlouvu o sdružení č. 2 (45/2010)**)
 - Uzavřena na dobu neurčitou.
 - Předmětem činnosti společnosti je společné provádění činností a jednání veřejného zadavatele podle Zákona o veřejných zakázkách za účelem zadání určité veřejné zakázky, na jejímž zadání mají zájem všichni společníci.
 - Účelem sdružení není nabytí ani hromadění majetkových hodnot.

2. Dohoda o spolupráci v rámci AKK Sanitář

- Uzavřena dne 12. 10. 2017 na dobu trvání platnosti akreditace akreditačního kurzu Sanitář v Nemocnici Prachatice, a.s.

Nemocnice Dačice, a.s.

1. Smlouva o společnosti (258/2023) (nahrazuje **Smlouvu o sdružení č. 2 (45/2010)**)

- Uzavřena na dobu neurčitou.
- Předmětem činnosti společnosti je společné provádění činností a jednání veřejného zadavatele podle Zákona o veřejných zakázkách za účelem zadání určité veřejné zakázky, na jejímž zadání mají zájem všichni společníci.
- Účelem sdružení není nabytí ani hromadění majetkových hodnot.

Jihočeské letiště České Budějovice a.s.

Nejsou uzavřeny žádné vzájemné obchodní vztahy.

JIKORD s.r.o.

Nejsou uzavřeny žádné vzájemné obchodní vztahy.

Jihočeský vědeckotechnický park, a.s.

Nejsou uzavřeny žádné vzájemné obchodní vztahy.

Regionální rozvojová agentura jižních Čech RERA a.s.

Nejsou uzavřeny žádné vzájemné obchodní vztahy.

Informačně-vzdělávací středisko Jčk, příspěvková organizace

Nejsou uzavřeny žádné vzájemné obchodní vztahy.

South Bohemian Nuclear Park, s.r.o.

Nejsou uzavřeny žádné vzájemné obchodní vztahy.

3) Jiné právní úkony a plnění nad rámec čl. 2 této zprávy, které byly v účetním období učiněny v zájmu propojených osob

Informace o transakcích se spřízněnými stranami

Za rok 2023 obdrželi členové představenstva odměny nad rámec základního plnění ve výši 945 tis. Kč (za rok 2022 943 tis. Kč).

V roce 2023 a 2022 neobdrželi členové řídicích, kontrolních a správních orgánů žádné zálohy, závdavky, zápůjčky, úvěry, přiznané záruky a jiné výhody a nevlastní žádné akcie společnosti.

Dotaçní prostředky

Jihočeský kraj

V roce 2023 rozhodlo zastupitelstvo Jihočeského kraje na základě žádosti o poskytnutí dotace svým usnesením č. 51/2023/ZK-25 ze dne 23. 03. 2023 o poskytnutí peněžních prostředků na vykonávání pohotovostní služby na ambulančních jako závazku veřejné služby ve výši 5 400 tis. Kč.

Dále rozhodlo zastupitelstvo Jihočeského kraje svým usnesením č. 12/2023/ZK-24 ze dne 09. 02. 2023 o poskytnutí dotace na spolufinancování nemovitních nákladů souvisejících se zajištěním základních činností při poskytování sociálních služeb ve výši 857 tis. Kč.

Na základě provedeného vyúčtování dotačních prostředků k 31. 12. 2023 byly dotační prostředky na oba výše uvedené účely vyčerpany v plné výši.

- Nemocnice České Budějovice, a.s. – náhrada nákladů za vykazování dat do Národního onkologického registru**
V roce 2023 obdržela Nemocnice Prachatice, a.s. náhradu části osobních nákladů vynaložených za vykazování dat do Národního onkologického registru ve výši 44 tis. Kč.

Dary věcné a finanční

V roce 2023 Nemocnice Prachatice, a.s. neposkytla ani neobdržela žádné finanční ani věcné dary od spřízněných stran.

Poskytovaný materiál, zboží a služby

Společnost běžně poskytuje služby spřízněným stranám. V roce 2023 dosáhl tento objem prodeje 336 tis. Kč (v roce 2022 123 tis. Kč).

- Nemocnice České Krumlov, a.s.** – poskytnuty léky a léčiva v celkové výši 17 tis. Kč a přefakturovány náklady na ubytování v hodnotě 1 tis. Kč,
- Nemocnice České Budějovice, a.s.** – poskytnuty léky a léčiva v celkové výši 41 tis. Kč,
- Nemocnice Jindřichův Hradec, a.s.** – poskytnuty léky a léčiva v celkové výši 6 tis. Kč a
- Jihočeská nemocnice, a.s.** – přefakturovány náklady na organizační zajištění a catering akce Jihočeská sestřička ve výši 271 tis. Kč.

Pořízený materiál, zboží a služby

Společnost využívá služeb spřízněných stran v rámci běžné obchodní činnosti podniku. V roce 2023 činily nákupy 4 874 tis. Kč a fakturované bonusy za odběr léků a SZM – 4 283 tis. Kč.

- Nemocnice České Budějovice, a.s.** – nákup ve výši 4 440 tis. Kč, převážně za pořízení transfúzních přípravků ve výši 4 163 tis. Kč a s tím související bonusy -1 013 tis. Kč, léků, zboží a materiálu pro ústavní lékárnou ve výši 225 tis. Kč a služby ve výši 52 tis. Kč,
- Nemocnice České Krumlov, a.s.** – v roce 2023 byl uskutečněn nákup zboží a materiálu pro ústavní lékárnou ve výši 4 tis. Kč,
- Jihočeská nemocnice, a.s.** – fakturované bonusy za odběr léků a speciálního zdravotnického materiálu výši -3 270 tis. Kč, činnost obchodního oddělení dle příkazní smlouvy ve výši 396 tis. Kč a ostatní služby ve výši 30 tis. Kč,
- Nemocnice Pátek, a.s.** – v roce 2023 byl uskutečněn nákup zdravotních služeb v hodnotě 3 tis. Kč a
- Nemocnice Strakonice, a.s.** – v roce 2023 byl uskutečněn nákup služeb v hodnotě 1 tis. Kč.

Ostatní

- Nemocnice České Budějovice, a.s. – pohledávky z titulu vypořádání skupinového koeficientu DPH**
Nemocnice jihočeského kraje se rozhodly pro skupinovou registraci pro účely daně z přidané hodnoty. Zastupujícím členem je Nemocnice České Budějovice, a.s. Pro tento účel bylo skupině přiděleno jednotné identifikační číslo DIČ: CZ699005400. Skupina se stala plátcem k 01. 01. 2019. Na základě porovnání skupinového a individuálního koeficientu dochází ve skupině po finálním vyhodnocení k případnému vzájemnému vyrovnání, aby žádnému členovi skupiny nevznikla újma z účasti ve skupině. Nárok na vypořádání Nemocnice Prachatice, a.s. za účetní období 2023 činí 1 280 tis. Kč a 41 tis. Kč představuje pohledávku z titulu navýšení vypořádacího koeficientu o 1procentní bod na 9 %.

4) Závěrečné prohlášení statutárního orgánu společnosti Nemocnice Prachatice, a.s.

Představenstvo prohlašuje, že do Zprávy o vztazích mezi propojenými osobami společnosti Nemocnice Prachatice, a.s. uvedlo veškeré mu známé smlouvy uzavřené s propojenými osobami, plnění a protiplnění poskytnutá propojeným osobám, jiné právní úkony učiněné v zájmu těchto osob a veškerá opatření přijatá nebo uskutečněná v zájmu nebo na popud těchto osob v účetním období od 01. 01. 2023 do 31. 12. 2023. Představenstvo dále prohlašuje, že společnost Nemocnice Prachatice, a.s. nevznikla z těchto smluv nebo opatření majetková újma.

V Prachaticích dne 31. 03. 2024

.....
Ing. Michal Čarvaš, MBA
Předseda představenstva
Nemocnice Prachatice, a.s.

.....
MUDr. Roman Čerkl
Člen představenstva
Nemocnice Prachatice, a.s.
Mladoborská 101/5, 383 01 Prachatice

Zapsaná v obchodním rejstříku vedeném u Krajského soudu v Českých Budějovicích v oddílu B, vl.1461
Nebahovská 1015, 383 01 Prachatice IČO: 26095165 DIČ: CZ699005400
Bankovní spojení: MONETA Money Bank Prachatice, č.ú.:175609387/0600
Telefon: 388 600 111, fax: 388 600 173, e-mail: nempt@nempt.cz, ID DS: 5zpf7c
www.nempt.cz, www.facebook.com/nempt

**Výroční zpráva společnosti Nemocnice Prachatice, a. s.,
o činnosti v oblasti poskytování informací
dle zákona č. 106/1999 Sb., o svobodném přístupu k informacím za rok 2023**

Na základě § 18 zákona č. 106/1999 Sb., o svobodném přístupu k informacím, ve znění pozdějších předpisů vydává společnost Nemocnice Prachatice, a. s., jako povinný subjekt zprávu o činnosti v oblasti poskytování informací dle tohoto zákona.

**POSKYTOVÁNÍ INFORMACÍ PODLE ZÁKONA č. 106/1999 Sb., O SVOBODNÉM PŘÍSTUPU
K INFORMACÍM, VE ZNĚNÍ POZDĚJŠÍCH PŘEDPISŮ**

Počet podaných žádostí	5
Počet vydaných rozhodnutí o odmítnutí žádosti	0
Počet podaných odvolání proti rozhodnutí	0
Opis podstatných částí každého rozsudku soudu ve věci přezkoumání zákonnosti rozhodnutí povinného subjektu o odmítnutí žádosti o poskytnutí informace a přehled všech výdajů, které povinný subjekt vynaložil v souvislosti se soudními řízeními o právech a povinnostech podle tohoto zákona, a to včetně nákladů na své vlastní zaměstnance a nákladů na právní zastoupení	0
Výčet poskytnutých výhradních licencí, včetně odůvodnění nezbytnosti poskytnutí výhradní licence	0
Počet stížností podaných podle § 16a, důvody jejich podání a stručný popis způsobu jejich vyřízení	0

V Prachaticích 3. 1. 2024

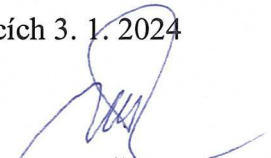
Ing. Michal Čarvaš, MBA
Předseda představenstva
Nemocnice Prachatice, a.s.

 ②
NEMOCNICE PRACHATICE, a.s.
Nebahovská 1015, 383 01 Prachatice

MUDr. Roman Čerkl
člen představenstva
Nemocnice Prachatice, a.s.





